ESTABLISHED 1872, NO. 22204 THE SHUN PAO SHANGHAI, MONDAY FEBRUARY 18. 1935.

申報

中華民國貳拾肆年
貳月拾捌日 星期壹
外埠四張半 本埠另加增刊二張半
今日本外各埠一律隨報附送圖畫特刊
今日本報售大洋四分五厘
第二萬二千二百零四號
地址上海漢口路(望平街口)電報掛號六〇七八

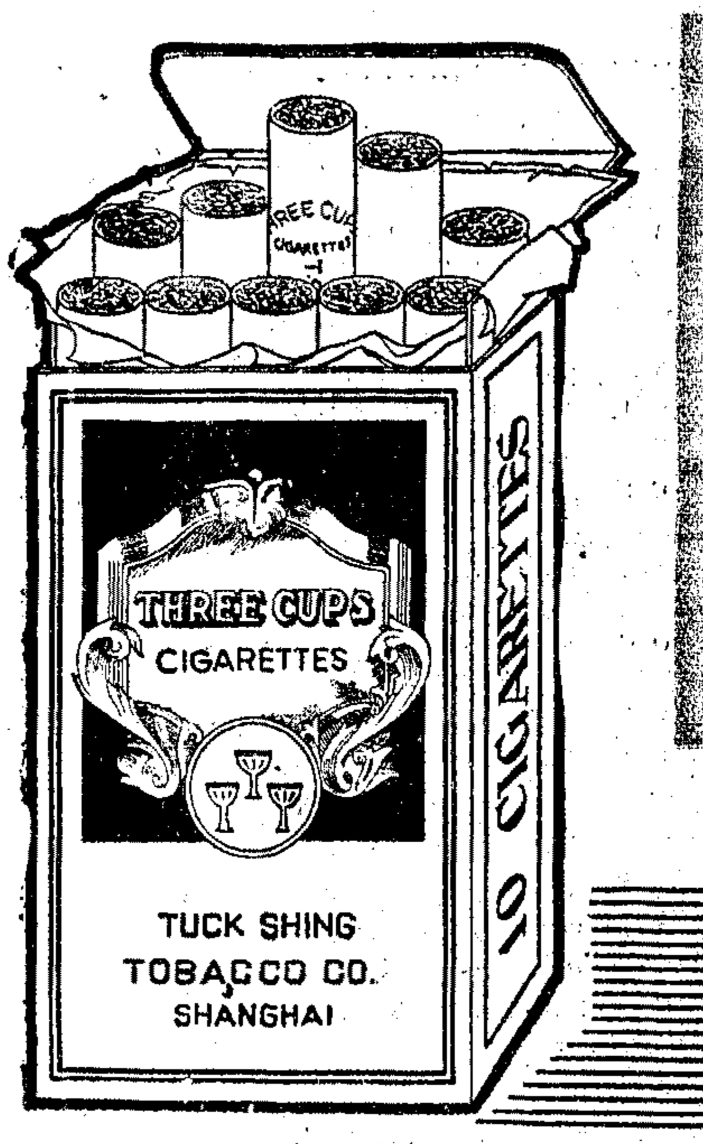

三杯牌

大號香煙

拼命增添大批贈品 原有贈品絲毫不減

痛快大贈特贈

不惜萬金一擲

贈品特多 人人可得

煙絲優美 始終如一

除畣列名貴贈品外尚有其他各種贈品名目繁多不克備載

中國德興煙公司出品

本埠總經理長豐義記煙公司

電話九五二七三號

各烟紙店 均有出售

國光牌 香煙

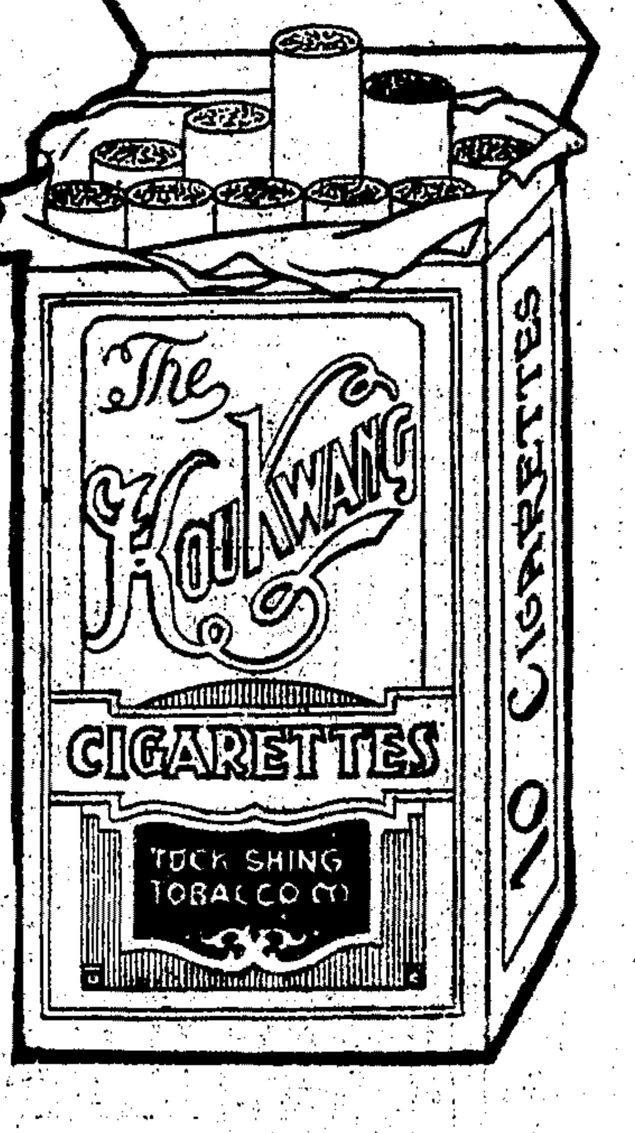

口姜克尼主編

文藝電影

第三期革新號出版

封面：貂斑華女士
文化街：各國文壇消息
電影城：電影界動靜一般藝術的綜合刊物？

每月一日十六日出版
每期零售一角五分
本期特大號零售二角

文字要目：一年來文壇大事記（漫諾）……談談法國文藝……法蘭西的文藝政策……朱湘……老舍……吳敬梓……曠野……上海浪人……油漆未乾……A.B.C.公演小記……第一次公演……一年來影壇大事記……中國影評運動的諸問題（漫諾）……演技研究……關於大路……落花時節……重排齊爾自之經過……
胡四楠　伍蠡甫　苗埒　黎錦明　黑嬰　李歐　錢歌川　夫克尼　陽予倩　胡考　萍華　袁美　孫瑜　吳村　張石川

插圖要目：女明星的愛好（張善琨）……推輪者（仲燕作）……漫畫……高爾基……一個名著的插畫……蔡楚生……依洛列夫……稱闊……羅明佑……薩佛……秋淵……胡蝶……新女性……新婚……落花時節……空谷蘭……上海舞台……底片……等十三幅

出版者　文藝電影社　滬柏路八二號　電話八五五一七號
總經售　上海雜誌公司　四馬路三二四號　電話九五一四一號

交易所周刊

研究中國經濟問題之新刊物
穆藕初主編

第一卷第六期
二月十一日出版

目次

民族經濟的自救運動……世界各國的銀產額……世界經濟情報……日幣匯兌跌價的原因及其前途……交易所論（續）……馬寅初「中國經濟改造」……一週間之金市……【附件】立法院會議通過交易稅條例
章淵若　張鬻之予　吳通信　潘力生　本日……　王綏之郎

全年五十期　每星期一出版　零售每期五分　全年連郵費國內二元

總發行所　交易所周刊社　上海愛多亞路二〇六號四樓
總代售處　上海雜誌公司　上海四馬路三二四號

周伯勳 嚴次平 主編

青青電影

第十一期出版

文字要目
演員生活的統一性……胡萍……上海演劇……銀幕浪人……銀幕的色彩……聯華的文字著作……銀幕外的話……明星的羅曼斯……
章浮松俊甫吳葛村 諸士
泯生年羲背滑規因

圖畫要目
三色封面……神秘的是談小姐……道上的外的四個夫婦……四季裏的銀色美人……逝亡的頭鏡……舞台上的活動……紅珠之哀歌「化裝室內」胡萍
高倩蘋

總發行　上海雜誌公司　四馬路望平街口西首　電話九五一四一

雜誌特刊

上海雜誌公司編印

第三號

第一卷第七期

飛利浦無線電雜誌

今日出版

本雜誌專以最流利最清晰之文字，敍述各種無線電收發音機及零件之製造法，介紹歐美各國無線電最新發明爲宗旨，文字淺近，圖解詳細，內容豐富，印刷精良。故發行雖祇七期，長期定戶已有五千以上，讀者遍全國，每月零售已超出一萬份以上。實我國無線電雜誌中之最高威權。自今日出版之一卷七期起，每期均有用 飛利浦一九三五年式省電真空管以自製各種收音機之線路及製造法，自二燈機起至六燈機止，均用人人讀得懂的文字詳細說明之，卽對于無線電學識向無絲毫研究之人讀之卽可自己動手去做各種無線電收音機。欲購諸君，請逕向 上海四川路一三三號飛利浦洋行無線電雜誌編輯部訂閱，書業同行如欲批發請向
上海雜誌公司批發　四馬路三二四號

健美

月刊

第六期出版

每册二角　全年三元

本刊出版以來，極受讀者歡迎，本期取材，係各國裸體運動之狀況，健康之實際訓練法，印刷異常精美，圖畫刊物別開一生面。每册仍售大洋三角

裸體攝影選集

第一集　郎靜山作
第二集　嚴次平作
每集定價二元特價一元　外埠另加寄費一角

人體藝術攝影

第二集　原價壹元特價五角　外埠加郵費五分
總代發行：上海雜誌公司

中西球迷必讀之書

足球世界

讀此一本書勝看十年球!!!

球經　球史　球將照片
洋洋三十篇　堂堂七八四十幅

讀了此書：保你經驗宏富
看了球再讀：保你回味無窮
眞是中外球迷們的無上恩物

全書十六開用重磅木造紙道林紙瑞典紙三色或單色精印精裝一巨册僅售洋叁角上海倍開爾路人壽里大方書店出版

總代發行　上海雜誌公司

西北問題季刊

察綏專號

零售每册四角
預定全年一元二角

時論：對蔣委員長視察西北後之希望……國貨西北流展團再到西北去……請西北……
論著：各省委員會……移民實邊……蒙古問題……察綏之危機……察哈爾的經濟……綏遠的鹽……西北交通……西北之水利……西北經濟……新疆……察哈爾殖民……張家口……等
上海西北問題研究會出版

總代發行　上海雜誌公司　四馬路望平街口西首　電話九五一四一

家庭讀物行銷

婦女旬刊

（六年六月創始）

中國婦女應上那兒跑（徵文）：郁達夫　趙景深　周作人　車久亨　錢君匋　鄭午昌　易君左　王延松　王季歡　徐悲鴻　陳小蝶　黃華節　陶思瑾　徐蔚南　滕白也　夏丏尊　楊蝯　容光楣　金性初　許……　羅家倫　程瀾章　俞子夷　趙欲仁　吳研因　陳立夫　孫伏園　沈茲九

男身化女身（如何挽救）……中國婦女問題的經濟社會觀……答申報一婦女園地一沁一先生……婦女職業問題的我見……尚有銅圖及小品文字極有趣味　周作人　孟郁達夫　求是

每月三期每旬出版另售五分預定全年國外全年四元二元

代定處　上海四馬路三二四　上海雜誌公司

文藝畫報

文字與圖畫綜合的刊物
葉靈鳳主編

零售每册二角五分
預定全年二元五角

第三期出版

文字要目
諸家隨筆……湖海老伯那一聲（創作）……俄國文學中的西伯利亞……田舍風景（創作）……牧笛及其他（小品）……長門怨（創作）……格羅斯介紹……版本……冬夜（散文）……虎烈拉的流行（創作）……詩問答……藝術與文學上的求……
林徽因　豐子愷　施蟄存　洪為法　穆時英　江兆申　魏金枝　葉靈鳳　張資平　阿英　葉永蓁　區文英　李金髮　余君閑

插畫要目
革命斯作蘇聯三幀……格羅斯諷刺畫介紹（彩印）……諷刺畫像一幀……世界文壇八幀……羅斯特動畫……衣架舞會二幀……世界文壇漫繪……文壇諷刺漫畫八幀……其他戲劇電影四幀……等多幅
張諤

總發行所　上海四馬路三二四號　上海雜誌公司　電話九五一四一

光臨賜教

二月十八日本行開幕敬請

豫鄂皖贛四省農民銀行上海分行謹訂

行址　北京路河南路西三六八號
電話　營業室九三一一七　經理室九三七五六

鹽業 金城 中南 大陸 銀行儲蓄會第二十三期結帳通告

簡稱四行儲蓄會

資產負債表

負債類	萬	千	百	十	萬	千	百	十	元	角	分
基本儲金			一	〇	〇	〇	〇	〇	〇	〇	〇
各種儲金		九	三	七	九	八	四	五	九	四	八
會員紅利及息金			六	一	八	一	一	六	二	二	五
公積金			一	二	九	二	〇	一	四	八	九
基本會員酬金				三	六	四	一	八	六	六	三
同人備險公益金				一	一	二	六	四	五	〇	九
代放押款			一	七	五	二	二	一	九	四	二
應付未付款項			五	三	八	二	六	三	一	六	八
暫記存款及紅利尾數			六	六	六	〇	三	六	三	四	二
本期純益			一	一	三	五	八	四	四	九	六
合計	一	一	七	六	七	九	五	二	七	八	二

資產類	萬	千	百	十	萬	千	百	十	元	角	分
各種抵押放款		二	八	〇	九	五	一	〇	二	三	四
國內發行有價證券		一	四	九	七	二	七	七	二	六	〇
國外發行有價證券		二	七	五	五	一	四	七	一	〇	三
房地產		一	〇	二	九	一	二	三	一	三	五
墊付未結紅利					五	二	一	六	四	九	九
應收未收款項			五	八	五	四	〇	五	三	七	三
暫記欠款			一	二	四	二	五	二	九	九	九
房屋器具				一	一	五	二	四	九	三	六
開辦費					二	〇	八	〇	七	一	八
現金及銀行往來		二	九	四	八	四	一	四	五	二	五
合計	一	一	七	六	七	九	五	二	七	八	二

二十三年十二月三十一日

本帳及信託儲蓄法索寄　函辦儲通略屆卽

自民國二十三年七月初起至十二月底止本會第二十三年決算所有財產賬目業經四行監察委員暨會計師周祇檢查蓋章證明確實在此期內儲戶應得紅利保息共合週息捌釐柒毫照章俟各種儲金期滿日連仝本金如數支付再本會定章會員儲金先得保息週息七釐外再由純益中分紅利六成基本會員酬金三成職員勞金一成前經本會執行委員議決特自十八期起會員紅利增為七成四行基本會員酬金減為二成合併聲明

上海靜安寺路一七〇號四行儲蓄會總會通告

地點
儲蓄會　上海四川路二六一號　天津英中街十七號　漢口四民街四十五號
分會　上海虹口北四川路一二八六號　西區靜安寺路一七〇號　霞飛路四八一號　南京路白下　天津宮北大街　北平西單大街
代理所　各地鹽業銀行　金城銀行　中南銀行　大陸銀行

浦東銀行

商業部　辦理各種存款放款國內匯兌代理收解
儲蓄部　各種定期活期儲蓄優厚存息
信託部　經營房屋地產出租保管箱租金公道
堆棧部　專堆客貨棧單可向本行押借款項

（兼發行有息禮券）
儲蓄部新設
優利儲金　保息八厘外加紅利

行址
總行　上海愛多亞路二八四號
分行　浦東東昌路
分行　周浦西市大街
堆棧　浦東周浦輪埠

電話
經理室一七四二〇　營業室一七四二七　公用一二六四九　分行一二六五五　浦東一五二

美豐銀行

美商

上海南京路廿九號
電話一一三〇〇號

珠錯首飾．重要單據．均宜庋藏於安全之處．以免意外之損失．本行特建新式純鋼重門保管庫．內有保管箱多種．堅固可靠．以備各界租用．管理嚴密．租費每年自八元起至十五元止．以最低廉之代價．可得無上之安全．

通易銀行股份有限公司再行召集股東臨時會公告

本銀行停業後會於二月九日召集股東臨時會取決此次會議決

後進止辦法適在廢曆年初到會股東人數甚少對此重大問題未便遽行討論表決茲再定於三月十一日下午二時假座上海愛多亞路一二三號徐永祚會計師事務所召集股東臨時會務希各股東準時蒞會者仍不足法定數自當依法爲假決議以利進行除分函通知外特此公告

董事會啓　二十四年二月十七日

惠中商業儲蓄銀行召集股東常會通告

茲經董事會議決於廿四年三月十六日下午二時在上海香港路四號銀行公會開股東常會（一）報告二十三年度營業帳略（二）改選監察人務祈各股東到會如因事不能親自蒞會請照行章第十九條繕具委托書委托他股東代表除另發通函並委托書外特此通告

行址上海天津路五九號

惠中商業儲蓄銀行發給官紅利通告

茲經董事會議決本行官紅利於二月二十日起先行付給除另發通函外特此通告敬希各股東向本行支取爲荷

中華銀行召集第四屆股東常會通告

茲經本會議決召集第二十四屆股東常會訂於國曆三月十日（星期日）下午二時在上海北京路二九〇號本行開會並選舉監察人除分函通知並附送入會證暨委託書外并希各股東自登報之日起至開會日止暫停股票過戶登報通告

中華銀行董事會　二十四年二月十九日

民孚商業儲蓄銀行召集股東常會通告

茲經本會議決定於國曆三月十七日下午二時假座寧波路錢業公會舉行第一屆股東常會報告二十三年份帳略並選舉監察人屆期務希準時蒞會如因事不能到會須委托他股東代表再自登報日起至開會日止停止股票過戶除專函外特此通告

民孚銀行董事會啓

大方飯店股份有限公司召集股東大會通告

本公司茲定於廿四年三月廿四號召開股東大會選舉董監前發給入場證及選舉票（兩項隨函附奉）屆期憑證入場遠道不能到會可憑證蓋章委托代理屆時呈請社會局派員指導務希各股東屆時出席請勿放棄權利為荷除另函通知外特此登報通告如上

商務印書館 本日初版新書

預約 廿四年日出新書 對折或六折 發售 原照定價實售

會計學（立信會計叢書）下冊 一冊 四元八角

潘序倫著 本冊凡六編：第五第六兩編分別敘述公司會計與工業會計之大意；第七編論各項財產之估價方法，及其適當之紀錄，理論精確，頗多著者心得，約十五萬言；第八編討論決算表之各種分析方法；第九編根據我國法律敘述企業之解散清算與破產；第十編略論關於遺產與信託之實務及其會計處理，亦皆精賅恰當。

譚祖安先生書麻姑仙壇記 二冊 二元四角

譚祖安先生一生專致力于顏書，用筆雄渾遒勁，深得平原神髓，尤喜臨麻姑仙壇記，至一百餘通之多。此冊係閒居滬濱時得意之作，其功力有獨到處，非尋常習顏者所可同日語也。初學者若由此入手，可收事半功倍之效，誠無上妙品之習字帖也。

103

本報今日要目

國內 蔣委員長接見贛軍政領袖並巡視市街 王秉孝部民團與馮壽彭保安隊發生激戰

國外 美國務卿闡明遠東政策 意軍三營開拔赴東斐 意匈簽訂文化協定

上海 美公使詹森赴平 殉難童軍四烈士衣冠墓行揭幕禮 土肥原抵滬

蔣委員長接見贛軍政領袖

指示綏靖工作方針 乘車巡視贛垣市街 重視新生活發軔地

【南昌】蔣委員長十七日上午在寓接見贛省軍政領袖多人、垂詢一切、並指示今後綏靖建設等工作方針、下午四時偕夫人乘車巡視贛垣市街、由北壇寓邸經環湖路、轉中山路內中正路環視一週、汽車行駛極緩、蔣夫婦對市容及市民情況視察極為周詳、南昌為新運發軔地、蔣委員長極為重視、新運週年紀念轉瞬即屆、南昌市刻正籌開市民大會、請蔣蒞臨訓話、（十七日中央社電）

【南昌】贛南會為紀念蔣委員長勦匪功勳起見、特製大紅綢旗一面、文曰「奠路空羣」、又大瓷像一座、定與勦匪會所備紀念品同時恭送、屆時全體委員將一律參加、又各界慰勞會以前行營熊主任楊秘書長協助勦匪有功、亦致送祝詞、（十七日中央社電）

【漢口】蔣委員長頃以春耕在邇、興復農村、實為刻不容緩之要圖、特制定勦匪官兵協助人民耕種辦法、令三省總部特頒各部隊遵照、（十七日中央社電）

武昌新行營一週內可成立

【漢口】武昌新行營、一週內可成立、決設十一處、處長人選、均內定、又贛行營政訓處全體工作人員、十七已過潯西上、十八日可到漢、（十七日專電）

【漢口】南昌行營政訓處日內即遷鄂辦公、地點定武昌右旗、禁烟組亦同時遷武昌、（十七日專電）

【漢口】贛行營結束、前隸屬行營之政治訓練處、將於日內遷鄂、辦公地點武昌右旗、（十七日中央社電）

川軍搜勦殘匪 由昭化渡河之匪全擊潰

【重慶】三路羅師現繼續向匪攻擊前進、馬旅率熊饒兩團已攻克觀紫場、並即進攻與隆場之匪、王旅以劉團扼守大泥山、其餘所轄各團、協助馬旅會攻觀紫場、現已進駐該場、肅清復興場一帶之餘匪、昭化方面過河之匪、全被胡師擊潰、五路彭誠孚已將巴中攻克、四路楊軍已進展至草壩、二路田軍李王兩部已渡河進駐水觀音、前綫近日奇尖、攻擊前進、至為艱苦、但官兵精神奮發、（十七日中央社電）

【重慶】此間頃接三匯電稱、鄧和鄺攻克全龍廟新廟梁大寨岳青龍場後、又向凉水井取道蘭草渡艇岸河來鳳場大林岳推進、與周旅高團衝頭挺進、直達巴城、匪退望王岳蘇岳坪石門寨圓寶寨華東岳龍成寨等處、扼險頑抗、經袁楊兩團先後將尖岳坪東華岳寶華寨圓寶寨方岳寨各險要攻克、又龍寨及南巴大道要隘之石門寨、均山高陡險、往歲勦匪軍屢次失利、現均經該部嚴團及袁團之向營血戰肉搏、奮勇攻克、匪大部向臥望岳蕭岳坪白廟場退却、連夜來襲、均遭擊潰、（十七日中央社電）

黃崖村設卡 我方決不應允

【北平】薊縣黃崖關之黃崖村、日前日人三名稱擬籌設稅卡、徵收進出口稅、該縣已向薊密區署請示、聞我方決不應允、（十七日專電）

【北平】薊縣黃崖關之黃崖村、日前去有日人三名、聲稱擬籌設稅卡、徵收進出口稅、請求我方代覓房屋、該縣據報後、即向薊密專署請示、十七日據殷汝耕語記者、此事礙難應允、因不能在口內設立稅卡、以妨礙我稅收也、（十七日中央社電）

王秉孝部民團圍攻林南倉鎮

【天津】王秉孝部民團、十四早三時、圍攻林南倉鎮、與保安隊馮壽彭部發生激戰、死五人、傷七名、保安隊死四名、傷十餘、王部不支、退大山王莊、刻王招待匪類達七百餘、幷聯絡八區內紅槍會、仍擬進攻保安隊、（十七日專電）

唐家莊礦區警隊破獲匪窟

【天津】十三日開灤唐家莊礦區警隊破獲杆子山大匪窟、獲男女匪二十六名、嫌疑犯二十名、送唐山、開灤各礦區、近匪土匪多股、每日均有搶案發生、（十七日專電）

東北通郵通車均請補助經費

【天津】東方旅行社開支加多、額外旅費、每月超過預算、該社分向滿鐵及我鐵部請求增加補助費、通郵轉遞機關、原訂契約由匯欵項下收回百分之一為經費項、辦理匯欵、後營業不起、本月經費無着、向冀郵務管理局借、並懇郵政總局撥補助費、本月因匯欵無多、暫不結算、俟下月起實行每月清算辦法、轉遞局經理黃子固在津接洽畢返榆、（十七日專電）

第一張…要電
第二張…要電 國際電
第三張…國際電 本市新聞
第四張 本市新聞 教育消息 自由談 醫藥週刊
第五張 商業新聞 經濟專刊 春秋
本埠增刊 第一張…小品文字 第二張…電影專刊

徐州西關兩鎮長宅被搗 為毀神像引起鄉民反感

【徐州】西關程子良李民意兩鎮長、以該鎮城隍壙香火太盛、影響治安、呈准縣府、將神像乘夜焚毀、引起民衆反感、十七晨自動集合、將程李兩家搗毀一空、並擁程李到縣府請願、一時萬衆喧囂、西關一帶、途為之塞、形勢嚴重、經縣府派警彈壓、至晚羣衆散去、風潮始息、縣府將為首巫婆拘捕、護程李返家、續謀善後、（十七日專電）

黃慕松在京訪晤朱培德等

【南京】黃慕松十七晨分訪訓練總監朱培德·軍次曹浩森·參次楊杰·駐土公使賀耀組等、蒙藏副委長趙丕廉·蒙政委吳鶴齡等、下午先後往訪黃、汪院長十七日通知、定十八日下午三時接見、聽取黃氏報告後、當夕在行政院設宴、為黃洗塵、邀各部會長及西藏辦事處羅桑堅贊等作陪、至黃謁蔣委員長行期、十七日已先電南昌請示、（十七日專電）

美使昨晚抵京

【南京】美使詹森十七夜十一時半抵京、（十七日專電）

【南京】美使詹森十七日下午四時由滬乘車於晚十一時抵京、駐京美總領事裴克到站迎接至美使館休息、據裴克談、美使假滿返任、到京拜訪貴國外交當局、在京約留一週、北上返使館視事、（十七日中央社電）

新新 活定兩便儲蓄存款

有活期存款之便利 享定期存款之利益

每戶至少存洋五十元，至多存洋五千元，其利率視存期長短而定。以三個月為一級，表列如左：

甲級存滿一個月未滿三個月 週息五厘計算
乙級存滿三個月未滿六個月 週息六厘計算
丙級存滿六個月未滿九個月 週息六厘半計算
丁級存滿九個月未滿十二個月 週息七厘計算
戊級存滿十二個月未滿十五個月 週息八厘計算
己級存滿十五個月未滿十八個月 週息九厘計算
庚級存滿十八個月 週息一分計算

詳章備索

通易信託公司儲蓄部

上海北京路 北平西交民巷 杭州清泰路 蘇州觀前街

新保安隊開入戰區須俟細目商定以後

馬蘭峪接收不久可實現 于學忠蕭振瀛自平抵津

【北平】關於戰區問題、雙方已商定具體辦法、惟詳細節目、據清委會朱委員向人表示、尚待繼續商榷、故新編保安軍開入戰區問題、勢須俟細目商定後、始能實現、（十七日專電）

【北平】蕭振瀛今晨赴津謁宋哲元、有所報告、在津無多勾留、即搭車南下赴京贛、分謁汪蔣、代表宋報告一切、（十七日專電）

【北平】于學忠日前來平謁何、報告軍政近況、事畢、今晚返津、料理省政、（十七日專電）

【天津】于學忠在平事畢、今晚車返津、（十七日專電）

【天津】宋哲元俟上元節後回任、病已見愈、今午察財廳長蕭振瀛自平來津、向宋報告察東近況、商談要公、定十八夜搭津浦快車南下謁汪、幷轉贛謁蔣、報告解決察事經過、又察東各地、自大灘會議後、地方確已平靜、惟省方所辦救濟事項、方入手調查、（十七日專電）

【天津】于學忠在平公畢、十七日晚返津、關於戰區問題、經中日雙方連日商討、大體均有決定、我保安隊最近可開入換防、馬蘭峪接收事宜、不久亦可實現、（十七日中央社電）

【天津】榆關日特務機關長十六由津返任、晚車即轉赴長春、向南次郎報告平會商定戰區問題經過、新保安隊東開換防、儀我歸後決定、派員監點人數槍枝、並開入時日、戰區內石河以東及長城冷口潘家口古北口義院口、仍規定為非武裝區、新保安隊換防地在石河以西齊口以南、（十七日專電）

鳳城義軍襲擊偽警隊 隊長以下死傷二十 其餘悉被解除武裝

◉安東 鳳城縣警察大隊李副隊長以下警官三十七名、分乘卡車二輛、於今晨十一時半至紅旗外警察隊接收捕獲之義軍四名、下午二時半經過除裏溝之際、突遇攜有輕機槍之義軍約百名、致李副隊長以下戰死九名、重傷十二名、其餘全被解除武裝、鳳城「滿國」警察隊接報後、已派高追擊、（十七日電通電）

談起草破產法 陶履謙

【南京】立委陶履謙談、立院民法委員會起草破產法、固以防止因破產發生之糾紛為目的、但仍極力保全我國舊有習慣、期適合國情、起草原則、現擬採英破產法精神而加變通、即破產宣告前、許債務人申請和解、同時仍准其繼續管理財產、及執行業務、俾逐漸清償、免陷絕境、但須經法院或商會監督、如破產經法院宣告後、破產人仍得申請和解、惟須經法院裁定許可、破產程序終結、破產人始得回復其管理財產及執行業務權利、（十七日中央社電）

幣制改革會歸併金融委會

【南京】財部幣制改革研究會去年會擬改革本位硬幣輔幣意見、財部自此次成立金融顧問委員會後、將財政上各項研究改革事項、均已列入、故決定將幣制改革會歸併於顧問委員會、俾資統一、（十七日專電）

韓復榘到濰縣

【濟南】韓復榘昨視察淄川博山、晚到金嶺鎮、今日視察青州昌樂、晚到濰縣、定十八日視察濰縣坊子、十九日視察膠州高密後赴青島、（十七日專電）

【青島】魯韓十七晨八時由青州到濰縣、即寓縣署、十八日可到青、（十七日專電）

魯省府籌欵大治黃河

【濟南】行政院令省府、節餘省欵、大治黃河、省府令民財建三廳會核結果、修上中游民埝、即補助三成經費十五萬元、與修、至修全河堤壩、需百五十萬元、擬從二十五年度起、由省地方預算中節餘欵項興修、不另加人民擔負、分三年修竣、（十七日專電）

津公安局捕獲漢奸

【天津】津公安局獲一為偽國招募工人之陳清江、及同夥漢奸多名、稱已募得數千名、運熱河築路、（十七日專電）

塘沽亨寶碼頭出售

【天津】塘大公安局長胡俊報省塘沽亨寶碼頭為德時租用、現歸禮和洋行代管、近擬出售、華人張鑑擬集資購買未妥、日三井洋行擬買去、事涉國土主權外溢、特電請示、（十七日專電）

津市府增設衛生科

【天津】津市府設衛生科、由中央衛生司派陸滌寰來任科長、已成立、該府連前三科、共為四科、（十七日專電）

津市上元節之警戒

【天津】今午後津公安局鐵甲車及保安隊、出動巡梭市內外、對上元節臨時警戒、公安局幷嚴禁燃放爆竹、（十七日專電）

地質學會會員離平

【北平】地質學會年會昨閉幕後、各地會員十七日分別南下、翁文灝擬二三日赴汴、下屆年會決在京舉行、新會址亦已在京勘定、約四月間可動工、（十七日中央社電）

危文繡自平返津

【北平】日前在青與綢緞商夥王敬軒結婚之黎姜危文繡、前晚甫抵平、昨晚又返津、據稱此行係訪友、記者詢以婚後感想、危置之不答、（十七日專電）

全國律師將經考試

【南京】司法行政部擬律師法草案、備立法院起草參考、其主要原則、全國律師必須經考試及格、復須實習、經過一相當時期、及學識經驗事務品行均有優良成績、始能准許執行職務、將來之律師、自須考試、而現已執行業務之律師、是否亦須重行考試、此點尚在考慮中、「全國律師協會常委劉陸民云、本人對於律師考試制度之實行、甚表贊同、全國律師界為提高本身之地位、對於此舉、當亦不能反對云、（十七日專電）

各省政府准予添設特務秘書

【南京】行政院為增加各省政務機關行政效率起見、核定准各省政府添設特務秘書名義、昨通令遵照實行、（十七日專電）

鐵部派秘書赴美考察

【南京】鐵部派秘書汪竹一赴美考察、並研究交通及經濟、十九日汪竹一將偕江西農村考察團赴贛、考察復興農村、俟返京、三月初由滬放洋、將來汪到美後、先將我國農村狀況、撮要譯述、介紹於歐美、（十七日專電）

首都新運紀念宣傳

【南京】十七日首都新運紀念宣傳第一日、由中政校學生宣傳隊三十隊、分佈城內及下關浦口等處、演講新生活意義、聽衆甚多、（十七日中央社電）

法部擬設法權研究會

【南京】司法行政部現計劃增設一法權研究委會、將聘專家多人參加、俟組織規程決定後、即着手組織成立、（十七日中央社電）

鹽務研究會定期召開研究會議

【南京】財部鹽務研究會定二十七日召開研究會議、對改革計劃、將有所討論、（十七日專電）

去年華茶出口較優

【南京】我國茶葉去年出口較優、比二十二年度增加百分之一八、（十七日專電）

司法院解釋農會改選疑義

【南京】司法院解釋農會改選不足法定人數會之存在有無問題、疑義如下、鄉農會之職員、依農會法第十九條規定、應由會員大會選舉、如該區域具有會員之資格、不足法定人數、則依法即難成立、自無從改選職員、（十七日中央社電）

中國航空公司請發新機進口護照

【南京】中國航空公司以原有飛機容量不敷應用、向美購大福特水飛機四架、除一架抵滬外、餘三架已在美造竣、月底月初陸續運抵上海、昨電請交部、轉咨軍部、發給飛機進口護照、（十七日專電）

湘省長途汽車汽油燃料改用酒精

【南京】實業部據湘省公路請將長途汽車所用汽油燃料、改以酒精替代、以塞漏卮、研究結果、數度試驗、速力與汽油同、且酒精國內多可製造、供求方面較汽油便利多多、定本年一月四日起、先由該省長衡公路行車試用、如有成效、再行推廣、（十七日專電）

蒙會所屬各台站管理局撤銷後辦法

【南京】蒙委會所屬各台站管理局、經行政院核准撤銷、已由會指令、趕於本月內結束竣事、並分別咨令蒙政會及各盟旗知照、其撤銷後辦法、大致為凡通郵各地文書、均用郵寄、其不通郵之各旗文書、由蒙政會派員轉送、台站財產屬中央者、交還中央、屬地方者、交還地方、管理局全體人員、除武裝游擊隊交由蒙政會接收外、餘均給資遣散、（十七日專電）

政府續聘法籍顧問

【南京】政府續聘法人寶道為顧問、原訂合同兩年、月俸四千元、現合同滿期、有續聘必要、期間仍定二年、俸金照舊、其經費預算為九萬六千元、（十七日專電）

陝綏署懸賞緝徐匪

【西安】徐匪海東殘匪、自牛山被我痛擊、殘餘僅剩數百人、勢極狼狽、陝綏署為澈底肅清根株、特懸賞一萬元、活捉匪首徐海東·程子華·吳煥先·鄭位三、殺匪提首歸來者、亦賞一萬元、（十七日中央社電）

豫新運會清潔大檢閱

【開封】省新運會十七日晨九時舉行新運紀念清潔大檢閱、由各機關合組糾查隊、糾正街市行人、並舉行衷準隊表演、（十七日中央社電）

【開封】省垣民俗運動會、十七日在體育場開幕、觀衆達十萬人、（十七日專電）

商修曲阜孔子林廟 梁思成到濟

【濟南】梁思成今日到濟、與民建教三廳及內教兩部派員商修曲阜孔子林廟、梁談、修孔廟以保持古蹟舊觀、再加以堅實為原則、將來梁柱擬用鐵、外包木皮、并彩繪、（十七日專電）

曾養甫到湘 商趕修湘黔公路

【長沙】蔣派浙建廳長曾養甫來湘、商趕修湘黔公路、（十七日專電）

【長沙】省府常會議決、准財建兩廳借銀十二萬、修築湘西公路、（十七日中央社電）

開明英漢譯註叢書

姊姊的日記 哈代著方光燾譯註 六角
娛妻記 哈代著錢歌川譯註 四角
初戀 屠格涅甫著豐子愷譯註 七角
賣花女 蕭伯納著林語堂譯註 七角
一場熱鬧 高爾斯華綏著方光燾譯註 六角
自殺俱樂部 史蒂文生著豐子愷譯註 七角
英國詩選 王文川譯註 四角五分
英國小品文選 梁遇春譯註 五角五分

開明書店

曹善祥駁覆丁紹康

日前因事在京披閱申新民三報不勝訝異先生以友誼關係自願以千餘元之款借與王君維經祥不過保人之一夫債務問題正可先向當事人追索追索不得然後再向保人是問盡量言之不過負賠償責任而已況現王君健在而且為數甚微何來鉅欵似此含血噴人公然污辱事關祥之名譽殊難緘默除依法起訴外嗣後如再有無聊毀謗亦概不答覆恐外界不明眞相用特登各報聲明

本報廣告刊例

定報價目 中國境內每月洋一元三角五分每三個月洋三元八角五分每六個月洋七元五角全年洋十四元六角（日本朝鮮同）◉新疆蒙古每月洋二元四角◉歐美各國每月洋五元六角◉香港澳門每月洋二元九角報費先惠郵票不收

◉特等（甲）登報名下以二十六字高為一行共廿二行每日洋二十元
（乙）登提要前以四十字高為一行共十五行每日每方十九元
（丙）登新聞欄中以四十字高為一行三行起碼每日每行九角
◉頭等（甲）報名旁上封面半版地位每日每版洋二百廿五元
（乙）自下封面起至電訊前止每行計八十二字高每次以二行起碼每日每行大洋一元八角
◉二等 登緊要分類地位每行廿字長每次至少四行每日每行大洋四角
◉三等（甲）登本埠增刊新聞欄每行四十字高每次以三行起碼每日每行大洋六角
（乙）登於本埠增刊分類廣告地位以廿字高為一行每次以四行起碼每日每行大洋二角五分

電報掛號六〇七一八

本報開設上海漢口路三〇九號創自同治十一年即西曆一八七二年

商務印書館出版
英文文學書

本館出版英文文學書，種類繁備，適合各級程度之需要。其編制大別爲二：(一)彙選各名家之傑作；(二)介紹文學上有權威之作品。廣附漢文註解，或譯爲漢文，對照排比；既利教學，尤便自修。

漢英對照 名家小說選 伍光建選譯
World Famous Fictions
全部二十册 道林紙精印
合售全部十元 零售每册五角

伽利華遊記 (J. Swift: Gulliver's Travels)
妥木宗斯 (H. Fielding: Tom Jones)
隱樓記 (Sir W. Scott: Kenilworth)
羅馬英雄里因濟 (Lord Lytton: Rienzi)
顯理埃斯曼特 (W. M. Thackeray: Henry Esmond)
二京記 (C. Dickens: A Tale of Two Cities)
希爾和特 (C. Kingsley: Hereward the Wake)
阿當貝特 (G. Eliot: Adam Bede)
費利沙海灘 (R. L. Stevenson: The Beach of Fulesa)
野獸世界第二集 (R. Kipling: The Second Jungle Book)
安維洛尼伽 (H. G. Wells: Ann Veronica)
置産人 (J. Galsworthy: The Man of Property)
旅客所說的故事 (W. Irving: Tales of A Traveller)
末了的廢希干人 (J. F. Cooper: The Last of the Mohicans)
紅字記 (H. Hawthorne: Scarlet Letter)
普的短篇小說 (E. A. Poe: E. A. Poe's Tales)
泰比遊記 (H. Melville: Typee, A Narrative of the Marquesas Islands)
妥木琐耶爾的冒險事 (S. L. Clemens: The Adventures of Tom Sawyer)
白菜與帝王 (O. Henry: Cabbages and Kings)
大街 (S. Lewis: Main Street)

（詩選） (單位元)
英語初學詩選……周越然選註 1.30
泰西詩選 十九世紀中葉時期 A. E. Zucker編 2.00
現代英美名家詩選 R. D. Jameson編 4.00
華英詩經……James Legge譯 2.50
英漢對照 離騷……林文慶譯 3.00
英譯唐詩選……W. J. B. Fletcher譯 2.00
英譯唐詩選續集……W. J. B. Fletcher譯 2.00
英譯中國歌詩選……H. A. Giles等譯 .50

匯銀 購便 行駁 通信 免收 書匯 寄郵 郵政通訊
另印詳章 承索即寄

（文學概論・文學史） (單位元)
英語文學入門……吳獻書編 .70
英美文學要略……鄭富灼 周越然編 1.00
文學片面觀……周越然編 .80
生命與書籍……周越然選輯 1.00
書與觀念……周越然著 1.00
文思論……方樂天編 .80
歐洲文學史大綱……Jameson編 8.00

（散文選） (單位元)
泰西文學……A. E. Zucker編
希臘羅馬文選……2.80
聖經及中古文選……2.80
文藝復興時代文選……2.80
近代文選……2.80
英文論說文選……H. Huizinga編 二册各 2.40
英國散文選……A. L. Pollard編 3.00
林語堂時事述譯彙刊 林語堂著 1.40
現代新聞散文選……林語堂選註 4.00
高等英文散文選……王仲選選註 1.20
高等英文選……林天蘭等編 .70
標準高級英文選 李儒勉選輯 三册 (1) 1.20 (2) 1.50 (3) 1.60
英文新時代文選……A. Brede選 3.00
英語今文選……董燕朋選註 2.00
英語短篇散文選……桂裕註 .80
法蘭克林自傳……1.00

（演說集） (單位元)
古今名人演說集……M. Bartlett編 2.00
芝麻與百合……董燕朋註釋 .70
J. Ruskin: Sesame and Lilies

（戲劇） (單位元)
世界名劇選……H. Huizinga編 5.00
模範獨幕劇選……H. Huizinga編 2.40

高等英語劇選……林憲青編 .50
英漢對照 近代英文獨幕名劇選 (大學叢書) 羅家倫選譯 二册 3.50
屈身求愛……蘇兆龍註 1.00
O. Goldsmith: She Stoops to Conquer
英漢對照 謙屈拉……吳致覺譯 .45
R. Tagore: Chitra
英漢對照 沙樂美……桂裕 徐名驥譯 .50
O. Wilde: Salome
英漢對照 造謠學校……蘇兆龍譯 1.00
R. B. Sheridan: The School for Scandal
莎氏樂府原本
Lombard: The Student's Shakespeare
李爾王 King Lear……1.60
麥克白 Macbeth……1.50
威城商人 Merchant of Venice……1.50
罕姆萊脫 Hamlet……1.60
羅盟悲劇 Romeo and Juliet……1.40
該撒大將 Julius Caesar……1.40
皆大歡喜 As You Like It……1.50
莎氏樂府易解
K. F. Hill: The Beginner's Shakespeare
該撒大將 Julius Caesar……1.50
舌戰因緣 Much Ado About Nothing……2.00

（小說） (單位元)
英文短篇故事……A. L. Hamilton編 .70
英文近代短篇說萃 H. Huizinga編 2.40
英文近世短篇小說 H. Huizinga編 2.40
精選英文短篇小說 H. Huizinga編 2.00
英語模範短篇小說 周越然等編 2.00
英文軼事選……H. F. MacNair編 2.00
英語三十二故事……周越然等編 .60
泰西五十軼事……J. Baldwin編 .50
泰西五十名人傳……A. L. Smith編 .50
泰西三十軼事……J. Baldwin編 .50
中國二十五故事……G. E. Mole編 .20
中國三十軼事……王翼廷編 .70
中國寓言……孫貴定編 .35
中國故事……周越然編 .70
莎士比亞樂府紀略……鄺富灼編 .30
郎法羅樂府本事……鄺富灼編 .30
藤納孫樂府本事……鄺富灼編 .15
註釋司高脫潘塁美人……1.50
W. Scott: The Fair Maid of Perth Annotated by A. L. Pollard
註釋司高脫竇華德傳……1.50
W. Scott: Quentin Durward with an Introduction and Notes by A. L. Pollard
註釋狄更司聖誕述異 A. L. Pollard註 .55
C. Dickens: A Christmas Carol
迭更司文學故事述略……鄺富灼編 .40
維克斐牧師傳譯註 伍光建譯註 2.50
O. Goldsmith: The Vicar of Wakefield Translated & Annotated
愛神及其戀人(英文學生叢書)周越然編 .30
L. Apuleius: The Story of Cupid and Psyche
禽與獸(英文學生叢書)……周越然編 .50
Camille Lemonnier: Birds and Beasts
伍倪奇緣(英文學生叢書)……周越然編 .50
Aucassin and Nicolette
鬼沼緣(英文學生叢書)……周越然編 .30
George Sand: The Devil's Pool
女水仙(英文學生叢書)……周越然註 .50
Fouque: Undine
蜂湖(英文學生叢書)……周越然編 .30
Theodor Storm: Immensee
東陸哀史……林文慶著 3.00
Tragedies of Eastern Life
戀愛與義務……華羅琛著 1.60
Love and Duty
瀛海奇緣……3.50
P. R. Abbott: Within the Four Seas
禹域舊聞……4.00
V. Dyson: Forgotton Tales of Ancient China
英譯 阿Q正傳……梁社乾譯 1.20
The True Story of Ah Q
英譯 斷鴻零雁記……梁社乾譯 2.00
The Lone Swan
英漢對照 月亮所講的故事……桂裕譯註 .90
H. C. Andersen: What the Moon Saw
安徒生童話集(世界文學叢書)……董燕朋選註 .40
青鳥(世界文學叢書)……董燕朋譯註 .40
M. Maeterlinck: The Blue Bird
本偶人歷險記(世界文學叢書)……董燕朋譯註 .60
C. Pinocchio: The Adventures of a Marionette
英漢對照 伊索寓言詳解……1.20
伊索寓言…….60

尚有英文學叢刻及惜陰英文選刻兩種叢書，均各出多種。文字淺明，定價低廉，適合初學者之用。詳目見本館「圖書彙報」。 89

下列各種均附漢文釋義
喬氏坎城旅談本事 Tales from Chaucer 葛傳槼校註 1.20
莎氏樂府本事……甘永龍註 1.00
C. Lamb: Tales from Shakespeare
羅馬大將該撒……楊錦森註 .70
W. Shakespeare: Julius Caesar
威匿思商……沈寶善註 .60
W. Shakespeare: The Merchant of Venice
阿狄生文報捃華……馬驥 甘永龍註 .80
J. Addison: Sir Roger de Coverley Papers
撒克遜劫後英雄略……2.20
W. Scott: Ivanhoe
雙城記……馬驥註 1.80
C. Dickens: A Tale of Two Cities
約翰孫行述……馬驥註 .45
Life of Samuel Johnson
天方夜談……周越然註 .90
Arabian Nights
重註 伊爾文見聞雜記 周越然註 1.20
W. Irving: Sketch Book
足本 古史鈎奇錄……周越然註 1.00
N. Hawthorne: A Wonder Book
金銀島……馬驥註 1.20
R. L. Stevenson: Treasure Island
金河王……周越然註 .50
J. Ruskin: The King of the Golden River
魯濱孫飄流記……馬驥註 .50
D. Defoe: The Life and Adventures of Robinson Crusoe
海外軒渠錄……周越然註 1.10
J. Swift: Gulliver's Travels
威克斐牧師傳……馬驥註 1.00
O. Goldsmith: The Vicar of Wakefield

正中書局新書
山地行軍
鄒陸夫譯
一册實價一角五分
外埠函購每册加寄一分

(軍事叢書)行軍迅速與否，影響戰爭之得失甚大，山地行軍，尤有特別研究之必要。本書爲奧國陸軍上校胡比基原著，詳述關於山地行軍上之重要問題，字簡意深，理論與實際並重，爲軍隊中指揮官不可不備之要籍。

總店南京太平路 上海福州路三八二號 各地大書局代售

武昌亞新地學社
新出 張掛適用地圖

地圖	每幅定價
中華形勢講授圖	定價二元六角 裱加實洋六角
世界形勢講授圖	定價二元六角 裱加實洋六角
湖南形勢講授圖	定價二元 裱加實洋五角
湖北形勢講授圖	定價二元四角 裱加實洋六角
乙種中華形勢講授圖	定價一元六角
亞洲形勢講授圖	定價一元六角
歐洲形勢講授圖	定價一元六角
非洲形勢講授圖	定價一元六角
美洲形勢講授圖	定價一元六角
海洋洲形勢講授圖	定價一元六角
中國地勢大掛圖	定價二元六角 裱加實洋六角
中華國恥地圖	定價一元
中華形勢全圖	定價一元
世界形勢地圖	定價一元
世界政治商業交通區劃地圖	定價一元
各省明細地圖	定價五角

上列各圖悉合教室之用，懸掛新穎，體例準確，地名明晰，印刷鮮潔，紙張白堂，均可講堂適用，此外尚有各省明細圖，各省分縣圖，各都市圖甚多，名目不及備載，印有目錄，函索即寄。

上海發行所 五馬路寶善里

大衆字典

諸君從前所備字典已不適用 因字音已與最近教育部頒佈之標準音不合 請購最新出版本書

字多 ▲與現在市上普通字典，多一倍至三四倍，與康熙字典相彷彿。▲一切新興之字，如：「它」「她」「牠」等，均經收入。▲現有人提倡「俗字」「簡字」，本書中「俗字」「土字」「本字」「譌字」「省文」「古體」等字，完全網羅無遺，足資參考。

音準 ▲各字依照教育部最近頒佈標準音注音，極爲準確。▲字音均由教育部國語統一籌備委員會會員嚴工上、樂嗣炳兩先生校定。▲各字均加注音符號及陰平陽平上去輕聲等，以便參考。

義詳 ▲各字均保留其舊意義，加入其新意義。▲現行之各科學術名詞，本書亦完全列入。▲各字中解釋之用語，力求淺顯明白，使學者容易明瞭。

校對準確 檢查便利 裝訂堅固 售價低廉

全書一厚册 共計九百餘面

精裝原價三元 特價二元一角
平裝原價二元 特價一元四角
函購寄費另加一角五分五厘

丶部
【丶】音主㊤ㄓㄨ[一]古人絕止的記號。[二]就是主人的主字。[三]寫字筆畫之一，叫點。
▲二畫▼
【丸】音完㊥ㄨㄢ[一]凡小而圓的東西叫丸，如丸藥、蠟丸。[二]把東西搓搖成圓體也叫丸，如丸熊。[三]日本向於人物之名，每以丸字綴之，故今之日本船均名之曰某某丸。
▲三畫▼
【丹】音單㊥ㄉㄢ[一]朱砂叫丹砂。[二]爽劑叫丹，如回生丹、辟瘟丹。[三]作赤字解，如丹心、丹桂。[四]凡用紅的顏料的東西叫丹，如丹青、丹鉛。[五]人體臍下三寸叫丹田。[六]丹麥，國名，在歐洲。丹陽，縣名，在江蘇。
▲四畫▼
【主】之五切音柱㊤ㄓㄨ[一]客的對詞，如主人。[二]作長字解，如主席、主任、家主。[三]有所有權的叫主，如地主、物主。[四]意旨所在叫主，如主意、主張。[五]管理的意思，如主宰、主管。[六]以自己的意識來研究叫主觀。[七]由思想信仰力最結合而成的叫主義。[八][九]切動作出於自己的意思叫主動。[十]商人稱買物的人叫主顧。祠堂裏的牌位也叫主，如木主、神主。◎通作丶。
▲七畫▼
【丽】古麗字。

丿部
【丿】搭野切音撇㊤ㄆㄧㄝ本讀㊅[一]向右而扭轉的意思。[二]寫字筆畫之一，從右向左斜下叫撇，亦叫掠。[三]就是曳字。
▲一畫▼
【乂】音意㊤一[一]作刈字解。[二]有才能叫乂，如俊乂。[三]借爲義字，俗加丿作艾。
【乃】納海切奈上聲㊤ㄋㄞ[一]轉語詞，和然後二字差不多。[二]指定詞，和就是一樣。[三]發語詞，如乃武、乃文。[四]作你字講，如乃父、乃兄。◎亦作迺。◎又讀哀上聲㊤ㄞ欸乃，船上搖櫓的聲音。◎又音艾㊤ㄞ懲乂懲戒的意思。

大衆字典 第一集 丶部 二至七畫 丿部 一畫 五 上海大衆書局印行

上海四馬路 大衆書局發行

修學工具 效率最高的
按照四角號碼編次
王雲五著

王雲五大辭典 袖珍本 硬布面 精裝一册 一六五六頁 定價三元

▼王雲五小辭典 一册 九四〇頁 硬紙面 定價七角 硬布面 定價一元四角

三大特色
(1)省時 兩書編次均照四角號碼，每檢一字平均只需一分八秒點九（二小時即能熟習四角號碼檢字法，倘未熟習者可檢查編末所附「筆畫索引」）。
(2)省費 大辭典附參考表三十種，得此一編足抵普通參考書數十種，而售價則極低廉。小辭典售價更低，一般小學生尤便購置。
(3)省力 大辭典適合中等教育及一般參考之用，小辭典適合初等教育之用，其所取材，在適用範圍內，均能充分合宜，有檢即得，節省讀者不少精力。

商務印書館出版 67

保譽堂秦宅出殯週知

保譽堂秦谷辰老太太痛於國曆二月十三日申時壽終滬寓已於即月十五日未時大殮茲擇於十九日未時出殯暫厝閘北金陵路汇家公所謹此奉聞

上海梅白格路三德里內潮館坊州七號　保譽堂秦宅張房謹啓

前贛粵閩湘鄂東路軍討逆剿匪各役陣亡將士追悼大會籌備處啓事

竊以前年陳李背逆擾閩僭亂背叛中央樹立偽府本路軍以勦匪之師入閩討逆幸賴將士用命民衆協助不及匝月削平叛亂乃再移師閩西勦贛匪今者赤匪遠竄民困稍蘇胥由當日忠勇將士黑鐵赤血換得之代價嚱縱峻嶺遍灑碧血之血閩山贛水應招忠烈之魂爰定於三月十五日在漳州舉行追悼大會以慰英靈尚冀海內人士各界同胞遠錫誄輓共悼國殤除呈報並分電外特此佈聞諸希亮察此啓

收件處　南京黨公巷駐閩綏靖公署駐京辦事處　福州駐閩綏靖公署駐省辦事處　二月底以前
廈門駐閩綏靖公署辦事處　漳州駐閩綏靖公署政務處　三月十四日以前

尋親

我父程公逢祚字秉初畢業松江府中學堂曾執教鞭於本縣及滬地惟業性拘謹木訥業游各處山川時出時返習以爲常於民國十八年八月十三日隻身出走故家人不甚注意覺知一去不返四出偵訪杳無信息伏念紹賢現已成年差能自立每一念及額地呼天悲不欲生我父今年五十歲出走時爲四十四歲面已蓄鬚現將者年攝影像片轉印刋登各界仁人君子有知其託足之處而伴送返舍者敬酬洋百元或以詳細確實地址而等獲者酬洋九十元即或慘遭不幸已絕人世而能確告以何年何月歿於何處柩居何地有眞憑實據者酬洋三十元儲欵以待遂不食言嗚呼誰非人子誰無父母覽紹賢之啓事能不慘然有動於中乎倘能傳告轉託訪尋閭家得圖團聚之樂此恩此德沒齒不忘謹掬微忱敢祈亮察

通訊處　江蘇省青浦縣蟠龍鎮王森春藥號　松江城內圖書館當君彥　上海虹口東有恒路兆豐路口祥和分號

程紹賢拜啓

熊希齡　毛彥文　鳴謝

此次齡彥在滬結婚辱承　諸親友寵錫隆儀親勞玉趾並遠道函電賜賀感紉奚如惟以時間匆促招待未週良用歉疚除另函申謝外特先登報鳴謝諸希　鑒諒

陸人傑　陳鴻儷　訂婚啓事

人傑　鴻儷　茲承　王詠仁　王樹珊　兩先生介紹經雙方家長之同意業於二月十七日在上海新新酒樓訂婚敬此奉告親友

ZA654

后萬安　王壽安　律師證明　陳蓮香（即許陳氏）與郭輔庭先生脫離同居關係啓事

茲據當事人陳蓮香（即許陳氏）來稱氏前與郭輔庭先生曾有同居關係茲因種種關係已由友朋從中說妥氏自願從此與郭先生脫離一切關係所生小孩鴻亦同歸郭之大婦郭鄭氏撫養管教除另委爲脫離等語前來據此由本律師代表證明外特再公告

后萬安律師事務所新閘橋路四九弄十二號　電話三四六三一
王壽安律師事務所九江路大樓四三三號　電話八四六一七

滬南區鮮肉業　公鑒

查包油頭與出宰費兩問題經敝會與貴公會於本月九日在香雪堂開聯席會議雙方議定油頭價目分大中小三種大猪每只九角五分中猪每只八角五分小猪每只六角每年以三節結算如油價在三十元之外或十六元之內雙方再開會協定至出宰費每猪五角由敝公司售票就宰議決在案今宰猪憑票業已印就定於本月二十日開始出售（附設宰牲公司內）凡宰猪之各貨業請先賺票宰猪爲荷除函　貴公會外特登報通告

潘順慶緊要啓事

亡兒洪生前因愛國心切警告病勢轉劇醫藥無效於曆二十二年死於獄中當蒙各界哀憐慨助款項收到一列于後以誌感德

（捐款芳名及數目略從原報，細字不清）

潘順慶謹啓

各埠五金同業諸君鑒

近來各界注重衛生需用鋼紗愈廣本社首仿西製遴聘技師特製昆蟲牌五金絲紗經過多次改良久用如新出品精美屢蒙各界採用獎許其最優點者（一）物質分量較外製爲重（二）彈性堅韌較外製爲良（三）彩色美觀（四）洞眼勻細護物最宜至於售價從廉無待贅言本埠五金各號推銷日廣信用咸孚茲特敬告外埠諸君如須採辦請向本埠各大五金號接洽或天津路一百六十九號發行所面洽是荷

上海文新實業社　總廠寧武路二百六十號　歡迎

周念耕退保啓事

敬啓者念耕前代諸親友擔保頗多歷年受累深感負擔且有時日已久尤難記憶爰自民國廿四年二月十五日起凡以前所用念耕名義圖章代諸親友書面擔保或口頭擔保等事宜一律作廢嗣後如有擔保須經念耕親自接洽並蓋用「周念耕」新圖章方生效力恐未週知用特登報申明伏希　公鑒

周承田字念耕謹啓

華洋汽車學校校長張夢華緊要啓事

逕啓者查本校於上月間因學生請求退費致起糾紛幾度涉訟於法庭有損學校名譽鄙人身居校長職代表所在當即設法調解手續清楚除呈請法庭撤銷原案並向周君說明外特登申新兩報週知

張夢華啓

華富運輸行啓事

謹啓者敝行前設營業部於四川路一二六弄二號茲爲便利起見自本月十六日起遷回華記路原址辦公前任經理周文麟另有高就業已脫離敝行所有前營業部經手各賬委託周君催收嗣後周君之一切行動均由周君個人負責與敝行無涉此啓

華商運輸公司開業通告

謹啓者敝公司現假四川路一二六弄廿一號聘文麟君爲經理專辦運輸事業如車運駁運報關等業務如蒙賜顧駕臨接洽或電話一二八一二號當派人趨候竭誠招待也此啓

二月十六日

光華火油公司招請經理啓事

查現有江蘇海門浙江湖州兩處擬各招請經理一人如有火油推銷經驗及相當資力者請　駕臨上海博物院路十四號本公司面洽可也

召請投資營業

茲有某機器印染廠係股份有限公司經營以來成績頗佳其出品在市面上亦稱精良因謀擴充營業起見召請投資合作經營有志投資於此項實業者請駕臨上海西門外方浜橋壽祥里廿六號侯宗泰律師事務所接洽可也

上海市茶食業同業公議改用市秤統一貨價啓事

逕啓者我業茶食似滿盤散沙向無統系以致價格參差不計同業之影響品惡劣不思顧客之適口際此原料高漲開銷浩繁不思釜底抽薪之術反以揚湯止沸之謀往往以減輕成本換以劣質不顧一切僥倖吸引顧主常此以往隕越堪虞是以遂集同業公議補救之策爰於二月二十日起改用市秤統一貨價種切苦衷統希公諒爲幸

上海市茶食業謹啓

大源製鹽公司債權人程紹洛　翁兆翃　等警告大源股東沈堃和啓事

閱本年一月二十八日新聞報廣告欄內載有大源公司股東沈堃和緊要啓事一則殊深詫異閱沈君曾以合夥員身份對公司起訴在案既爲公司之合夥員則對於公司所負債務自應負責今乃謂自本年二月一日起所有公司一切事務須由其共同簽名否則無論先後概不負責云云此種非法啓事顯有賴債企圖事關債權法益未便緘默除依法訴究外合亟登報警告如右

ZA657

利利土產公司霞飛路支店緊要啓事

本支店因裝修店堂修裝年紅燈即日起暫停營業一俟工竣即行繼續營業裝修時間暫假該處三樓利利電台爲臨時辦事處特此通告

ZA664

楊昌熾律師代表引翔鎮裕大醬園（協記）復業通告

頃據引翔鎮裕大協記醬園陳景軒君來稱去歲歷年底因受市面不景氣影響周轉不靈委請貴律師登報宣告清理茲承各債權人萬分原諒設法維持定自本月十七日起照常開市恢復原狀仍請貴律師登報通告復業等情前來特代通告如上

事務所文廟路一七一號　電話二三八四四

林大文律師代表公昇號聲明受抵越東永利公司舟山石浦碼頭啓事

據公昇號經理人聲稱永利公司越東因積欠本號一千萬元銀元一結將該公司自建之舟山石浦兩處輪埠碼頭立據抵押據內載明如該公司不能清付任憑押主將兩碼頭所有收入租金收歸管理現聞該公司有將舟山越東公司碼頭讓賣情事應請　貴律師代爲登報聲明如有買受前項碼頭應先商成賣主向本號贖回抵押權否則本號對於前項抵押權利仍然存在並不受有若何影響等語合亟代爲登報聲明如上

事務所白克路一六二號　電話九三二一九

譚毅公律師代表馬湘伯啓事

前者李石林君與尚賢堂婦孺醫院張湘紋葛成慧顧琴玉諸君以略有誤會致相見法庭茲經湘伯向雙方解釋後誤會業已消除即由李石林君無條件向法院聲請撤銷上訴特此登報聲明如右

車炳榮律師續任源椿五金號經理丁錦華君常年法律顧問啓事

茲本律師續任上開當事人聘任爲常年法律顧問嗣後如有侵害該號及丁君信譽營業及一切法益本律師當依法保障之特此啓事

事務所博物院路一三一號三樓　電話一二七四

范剛律師代表屠石卿駁覆李濟川律師代表謝洪氏洪瑞霖等爲其父屠瑞坤君受抵土地票欵警告啓事之聲明

茲據當事人屠石卿來所聲稱其父名屠瑞坤並非即石卿名字各別按石卿在上海經營裕亨綢莊信譽素著不另營別業本年二月間閱得其父屠瑞坤君經中介紹受抵謝洪氏等土地一節石卿事前毫無知悉亦無關涉況原業主等亦明知敝當事人之名字各別彼等尤諸並無異議是則受抵去後損屠石卿之名譽礙難承認除委託代表函知李律師外合亟聲明並請登報駁覆等情前來據此特代爲聲明如上

事務所四川路二九號五樓東亞銀行　電話一五六八九號

周春芳律師受任南元發米號常年法律顧問

茲據當事人南元發米號經理黃禮美（致和）君來所聲稱本號營業迄今已十有餘載獲利頗豐近年因市面蕭條營業日就衰落雖本號職員極力維護終因資金缺乏難以維持業已於去年年終結束因本號外欠各處賬款甚鉅除已將賬目開單呈核外並請登報催告限期清理等情前來據此合亟代爲登報催告凡欠該號賬款者務希於登報後二日內來所清理否則本律師當依法進行

事務所四川路三三〇號　電話一二九七三號

張德欽律師代表黃禮美（久大鞋莊）催告陳金良　丁步樓君

執事等共籌維護之策不意執事等復故意拒收催告函件用意安在實難揣測茲爲解決起見特再登報催告兩執事等務於二日內來所協商否則即依法進行

南京路大陸商場六〇九號　電話九一八三〇

湯天陶律師續任余雲岫醫師余氏研究室常年法律顧問啓事

本律師茲續任上開當事人常年法律顧問如有侵害其信譽法益者本律師當依法保障之特此通告

事務所三馬路　電話九三二〇八號

中國國民黨上海特別市執行委員會通告　執字第二一一號

爲通告事查二月十九日爲新生活運動一週紀念日茲奉中央電令飭屬會紀念並准本市新生活運動促進會函知定於是日上午十時假天后宮市商會大禮堂召集本市各界代表舉行紀念大會等由除分令外合亟登報通告希全市各機關各團體各學校及各級黨部一致推派代表準時前往出席參加爲要特此通告

中華民國廿四年二月十七日

精武體育會徵求新會員

日期　二月十七日起至三月十七日止
會費　全年十五元徵求期內十二元
會址　總會北四川路橫浜橋　分會南京路大陸商場三樓　電話九三二八五

軍政部招商標賣前德州兵工廠舊機件通告

茲有本部前德州兵工廠舊存鍋爐機件多種公開標賣凡本國殷實商人均可依照投標手續自登報之日起至三月十日止到濟南兵工廠繳納保證金五百元報名登記領證察看開標日期約在三月廿五日至三十日間俟決定後臨時通告特此通告

ZA221

江蘇省江北運河工程局招標建築裏運河護岸埽及閘洞護埽爲石工廣告

本局現擬招標建築裏運河東西堤改埽爲石工程自江都邵伯鎮起至淮陰縣黃河口止共計二十一段工段施工淨長二千二百二十公尺（乙）標閘洞護埽塊石工程自高郵車邏鎮南起至淮安止共計三十二座以上二標凡具有該項工程學識經驗及資本並領有江蘇省建設廳登記證書或南京上海兩市政府工務局甲種登記證書者均可帶同登記證從一月二十五日起至二月二十三日止每日上午十時至十二時前來本局工務科領取圖樣標單等件每標隨繳圖樣章則費洋五元（如不得標憑據發還）投標前並須繳投標保證金每標現洋五百元（如不得標憑據發還）照章投一標或二標均可並定於二月二十三日上午十二時在揚州南河下本局大禮堂當衆開標特此通告

鐵道部購料委員會招標廣告

本會現代隴海鐵路購鋼料一批定於民國廿四年四月三日下午三時開標凡曾在本會登記各廠商願意承辦此項材料者務於民國廿四年四月三日以前來會購買第五二八號招標章程（每份洋二元）照章依限投標爲要

交通部建築長安陝西電政局辦公室大樓工程招標廣告

本部現擬招標建築長安陝西電政局辦公室大樓一所凡京滬津漢各大埠營造廠經驗宏富資本殷實願投標者須先至首都薩家灣本部電政司呈驗營業執照（須執有各該地工務局或同等機關所發甲種營業執照或備具曾經辦理相類工程填具資格經歷聲請登記登記後經本部審查合格者得於即日起（至本月二十日止）至本部電政司領取投標細則工程圖樣作法書規則合同規範標單等件隨繳圖則費現洋十元（投標與否概不退還）投標前須繳納投標保證金現洋二千元由本部電政司製給收據（如不得標憑據退還）

管理中英庚款董事會招考第三屆留英公費生通告　第一號

（一）名額　二十五名（二）學門　紡織四名　航空工程二名　造船二名　物理二名　地球物理一名　工業化學二名　數學及天文二名　畜牧二名　地理二名　醫學及公共衛生二名　英國文學一名　西洋史一名　法律一名（三）應考資格　甲　國內外公立或已立案之私立專科以上學校畢業後曾繼續研究所習學科二年以上者　乙　國內外公立或已立案之私立專科以上學校畢業後曾從事於所習學科有關之職業二年以上者（四）報名日期　二十四年二月一日至三月十五日（五）考試日期　四月一日至六日

函索詳章及報名書請寄南京山西路本會事務所報名處並附郵票二分

僑光中小學　開學上課　續招新生通告

原名華僑中小學

市教育局立案　教育部備案　僑務委員會備案

校董　戴愧生　吳醒亞　張壽鏞　林康侯　胡文虎　于右任　劉世芳　李大超　陳無邪　江一平　吳經熊　丁超五　丘漢平（兼校長）　胡桂庚　馬燦淡

本校已於十一日上課。高中部普通科及商業科一年級春季始業班，定二十五日上課。錄取各生，計准隨到隨考。此啓

國光中學通告

市教育局立案

（一）本校高中普通科商科機械科及初中各級尚有餘額有志來學者從速到校辦理入學手續（二）機械科增聘伊利諾大學機械工程碩士劉錫晉爲主任該科學生平時在三北輪埠公司機器廠實習成績優良者經三北公司試用合格後即可正式予以相當職務（三）校址上海小西門外國貨路一〇六號（憶定盤路西）電話二〇〇五四八

董事長虞順懋　校長錢慰宗

私立上海市北中學招生

教育部備案　教育局立案

（學級）高中秋始初中秋始初中春始高小秋始一年級新生插班生初中春始一年級新生（報名手續）初中畢業證書其他各級插班生呈驗高小畢業證明文件並報名費一元二寸半身相片二張（免費生）照向章辦理（考期）二月二十日（章程）函索附郵二分（校址）上海閘北永興路宋公園路東首（附告）本校附屬小學（愛而近路慶長里）業已開課惟男女高初春秋各級均尚有餘額有志入學者報名從速

主席校董錢永銘　校長唐乃康

上海市政學校夜學部續招男女生

添闢教室擴充學額
報名從速額滿不收
附設日課班　日校每日下午通間班　招收男女生章程備索
校址　南京路河南路口亨達利背後大樓　電話一七九五三
校長　徐佩璜　副校長張嘉壽

復旦大學暨徐家滙附中錄取新生

（大學部）（一年級新生）張奕襄 李宗焜 左世旺 錢悠桐 李國光 賈國傑 鄧育魯 陳超浡 張遂達 唐維塗 譚立堅 胡紹仁 蔡炳超 李庭貞 吳鼎三 譚文笙 曾祖仁 吳紹銑 王恩溥 沈葳康 喬壽帳 郭豫熊 莊瑞新 胡艾軒 黃廷奇 湯鑑堯 王耕珍 林健 郭宜渼 龔增榮 唐若儒 蔣遂志 徐守衛 鮮于開閎 董貞昫 梁玉華 方針 馬時乾 鄭伯益 石彥因 龔子文 黃世光 樊忠棫 徐世勳 廖雲華 楊成全 李志雄 劉鴻周 陳君寶 劉廷楣 陳全愛 武天才 （轉學生） 程式昌 馬吉先 陳守新 陳志誠 朱宗彬 李國鈞 陳延鶴 穆瑞蘭 李廣政 陸希齡 陳昌燚 章韻玉 簡石麟 褚鳳翔 沈蔭之 陶吉謙 莊果 陳敬文 江國章 鄒雄傑 黃宏道 楊貞 吳聰鈞 林定光 葉斐英 葉若蘭 石鄭 趙舉之 楊達熙 孫賓祥 （高級中學）（高三） 羅寶勳 張楚蓀 （高二下） 劉映華 徐學明 （高二上） 劉淑德 （高一下） 程炳駿 竇家駿 童家駿 陸敦涵 嚴柏卿 葛文容 黃濟華 （高一上） 徐宏德 陳積潤 李正昌 鄭挺鑫 吳瑞藏 龔治黃 李德元

錄取新生應於二月十八日上午八時至十一時下午一時至三時來本校衛生處領取「體格檢驗證」按照指定日期分別於十九日廿日二天上午九時至十一時下午一時至三時前來檢驗逾期補驗概須繳費又以上新生限於十九日廿日偕同保證人來校填寫保證書領取繳費單向四川路三馬路口四行儲蓄會繳費再行入學上課凡錄取新生入學，須將以前所讀學校之文憑及成績單繳驗，到期不繳者不得入學，不取者所繳證書成績單等，備本月十八，十九，二十日三天內持應考證來校領取，逾期不再保存（附告）本校定於二月十一日開學二十，廿一日註冊廿二日上課

徐家滙附屬中學

（高一）（普通科）（正取）陳麥吾 錢文宸 顧雲凱 馬紹謙 邢儀澤補證 楊心微 顧正芳 余江孫補證 謝仁傑 陳春林 （試讀）劉啟熾補證 鄭燮穆補證 屈世澤補證 （高二）（商科）（正取）邢遠初 錢以仁 （初中三年級）（正取）陳玉麥 金宏森 奚毓第 余希呂 黃萊林 華文達 張燦生 楊祖獎補證 莊篤 李名懿 張景源 朱譜薇 陳茂材補證 金如新 沙居上補證 奚耀安 劉永壽 陳金瑞 陳銓補證 倪棟成補證 妙法補證 郁有爵 丁行遠 江鑑章補證 陳志誠補證 （初中一年級）（正取）郭家麟 周子祺 夏府文 郁有高 唐中強 楊大器 李克文 陳新猷 徐英銳 丁宗耀 吳鳳嶺 楊嘉猷 徐柏年補證

以上錄取諸生定二月十八日偕同保證人携帶圖章來校填寫保證書及志願書領取繳費單赴指定銀行繳清各費再行携帶行李入校本校定二月十八日上課併此聲明

上海市私立 申報館附設 申報業餘補習學校一校日班招生

本校鑒於高中畢業，會考不能及格，奉令補考；暨內地來滬投考大學中學，不能及格；以及白天有閑暇時間，需要優良補習教育暨專門學識者，人數日多；特就南京路大陸商場三樓三三三號第一校校址，試辦各科日班。每科每週授課六小時，一學期結束。上課時間，俟報名截止後，參酌多數同學之利便，再行規定。每班人數，以十五人至三十人為準；每人每科每期收學費十四元，什費半元。茲先擬試辦後列十五科；至此外各科，如有相當人數學習，亦可酌量開辦。

（一）英文　（二）國文（內分應用文，選文，經學，小學，及國學概論五門）　（三）日文　（四）世界語　（五）圖書館學　（六）無線電　（七）廣告學　（八）簿記與會計　（九）代數　（十）幾何　（十一）三角　（十二）解析幾何　（十三）高等代數　（十四）高中化學　（十五）高中物理

報名地點—南京路大陸商場三樓三三三號　時間—即日起每日上午十時至十二時下午一時至六時（星期一例假星期日照常）　手續—不限年齡不分性別只須填具志願書經口試後繳納報名費兩元（入學時扣作學費，不開班發還，，概不退回）　電話九五〇六二

本校一至七校晨晚班招生，請閱明日此處廣告。

上海市私立 教育局登記 申報館附設 申報婦女補習學校開學通告

本校定於二月二十五日上課○各科均有餘額，報名從速○校址英租界靜安寺路斜橋總會西（斜橋衖七十五號）電話三三一七

市教育局立案 民光中學

（高中普通科 高中商科 初中部 附設國小 幼稚園）開學上課減費及增設免費獎學金額 續招男女插班生

本校業已正式上課，遠道學生可隨到隨考，有相當證件者免考▲增設獎學金額三名，每名每年四百元至一百二十元▲教訓絕對嚴格▲學費原為卅五元，現減為二十六元▲一覽函索即寄▲設免費額二十名▲校址：靜安寺路膠州路二號各車均可直達▲附註：新舊學生希即到校繳費註冊免誤課業　董事長吳醒亞　校長湯增敭

濱海中學招生（免費）

本校茲續招寄宿男生三十名，女生十名，除收宿膳費五十二元外，學雜等費一律免收，但以高中一二年級為限，其餘高初中各級及高中商科不在此列。校址：上海西七浦路五九六　董事長吳醒亞　校長王新命

立案 慈航高級職業學校 續招新生及插班生緊要啟事

本校業已正式上課，外埠學生可隨到隨考，未註冊之新舊學生須即到校註冊，本校各級尚有餘額，有志研究產科者，從速報名○（優待）凡研究產科而感財力不足者可錄取後免學膳宿費○（校址）赫德路康腦脫路口○（電話）三三八三七　主席校董褚民誼　校長王學權

上海嬰兒園招生

本園承教育家江問漁劉湛恩陳鶴琴諸先生之贊助，美國兒童教育家榮瑪利女士之指導，於潘家灣中特建園舍，佈置適宜，凡重視兒童之康健，欲得優越教養者，請速報名入園，簡章函索須附郵三分。校址上海西潘家灣

維護兒童地位　一二歲三歲兒童幸福　優越教養者

校董林康侯等　校長陳濟成

私立 上海小學 上海中學 上海幼稚師範 上海幼稚園

教育局立案　教育局立案　教育部備案　教育局立案　教育部備案　教育局立案　教育局立案

續招　高中（普通科）（商科），初中，幼稚師範（本科）（簡科），小學，幼稚園，及嬰兒園，以上除師範專收女生外，餘男女兼收，均可寄宿。本校訓管嚴格，品篤學為主，力持戒浮躁之風，凡愛護子女欲得良好之保育者，……

免試　有各部各年級之相當證書者得免試入學

待遇　師範畢業後得介紹各地任事

考期　二月廿四日上午九時

校舍　花木繁茂，空氣清鮮，為藏修息遊之良地

報名　即日起

章程　三郵票分

校址　第一院康腦脫路徐園　第二院潘園康樂里　第三院滬西檳榔路　第四院勞勃生路膠州路大夏大學舊址

總辦事處　潘園　檳榔路乘十六路無軌電車至勞勃生路下車南行凡報名考試均在總辦事處

校董　于右任 王延松 王伯籟 王曉籟 江一平 江問漁 吳鐵城 吳醒亞 吳開先（校長） 林康侯 杜月笙 何世楨 袁履登 孫科 虞洽卿 熊希齡 顧樹森 穆藕初 陳濟成

中國公學開學通告

本大學定於二月二十日開學，即日起開始註冊，此佈（校址上海市江灣）

董事長于右任　校長吳鐵城　常務董事王雲五 蔡元培　副校長陳濟成

公共租界工部局師範學校招生通告

本校以訓練英文教員為目的，除本局各學校教員外，兼收外界人士，擇合格者入學。科目：（一）教學法之理論及實際（二）心理學（三）中文（四）數學教學法（五）英文文學（六）英文作文（七）英語（八）繙譯　選習一科者每學期繳費十元，習兩科或兩科以上者共繳十五元，授課時間為每星期一二三五下午五時至七時，本學期定於三月四日開學，校址設在山海關路育才公學內，願附學者務於三月一日星期五下午五時至七時至育才公學向本校主任教師接洽為要　一九三五年二月十九日　總辦鍾思

市教育局立案 上海女子中學暨大光小學校 大光幼稚園 打字傳習所 女子補習班

開學上課　繼續招生

市教育局立案 華東女子中學暨華國小學續招生

本校業已開學上課，新舊學生務須到校註冊，初中各級尚有餘額，繼續招生，高中商科一二年級，小學部，幼稚園各級均可隨到隨考（報名）（考期）即日起（詳章）附郵五分（校址）上海斜橋徐家滙路西首貝勒路68A號　電車十七路十八路均可直達　校主席王延松　校長馬家振

教育局立案 新華藝術專科學校 教育部核准設立 藝術師範學校招生

（學額）國畫系 西畫系 音樂系 工藝圖案系 藝術教育系（音樂組）（圖畫組）及藝術師範學校新生各四十名，研究所十名，男女兼收（報名）（考期）即日起（詳章）函索附郵五分（校址）上海斜橋徐家滙路打浦橋　校長徐朗西　教務長汪亞塵　總務長潘伯英

教育局立案 上海青年會職業夜校招生

特點　學科完備，教師優良，管理嚴密，設備完全，地點適中，學費低廉

學額無多　報名從速

開學日期　二月十八日

章程　到校面取，函索須附郵二分

校址　四川路五九九號

市教育局立案 道中女子中小學 擴充校舍 續招新生

本校業已開課，小學幼稚園女生半日班各級尚有餘額，報名從速

（附設）英文夜校定於二月二十日開學，詳章面取函索均可

校董　褚民誼 林康侯 俞佐廷 袁履登 江恒源 潘文安 張申之 沈嗣良 繆秋笙 王西神 胡詠祺 李中道 謝鳳鳴　主席校董

校址　愛文義路大通路口　電話　三一〇五〇　校長　崔堅吾

商業職業 道一學校招收半費女生二十名

（入學資格）高小畢業或相當程度均可插班　校址新閘路辛家花園西首　電話三三三二七　校長張嘉蓀　教務長何孟範

江蘇省立蘇州工業學校招考第二期地形班

名額　四十人

資格　高級中學畢業

試驗科目　黨義 國文 算學（平面三角 幾何 代數） 理化 口試 體格檢查

報名日期　二月十二日起二十日止　報名時應繳下列各件（一）報名單（二）最近二寸半身照片二張（三）畢業證書（驗後發還）（四）報名費一元

考試日期　二月二十二日惟須先一日報到領取准考證

校址　蘇州城內三元坊（函索章程須附郵一分）

教育部備案 教育局立案 愛國女學續招 春季一年級新生 秋季各級插班生

本校定於二月十九日招考體育師範科，高初中部春季一年級新生，秋季各級插班生。報名即日起○報名處—本校○遠道學生，得隨到隨考○（路由）—到北火車站寶山路口，乘一，四，五路公共汽車，直達校門。

校址　上海江灣路　主席校董蔡元培　校長季達

市教育局立案 大公職業學校招男女生

（科別）（一）初級機械科商科一年級新生（春季始業）及一二年級插班生（二）高級電氣機械科土木工程科商科一二年級插班生（三）初級簡易商科一年級新生（春季始業）及插班生（二年畢業）簡易商科插班生（一年畢業）（報名）自即日起至考試前一日止（考期）二月念日上午八時起（校址）上海市龍華路局門路（簡章）函索須附郵票二分

董事長吳鐵城　校長林美衍

市教育局立案 國華中學 續招新生並招收半費女生 男生

本校由李星輝先生及徐介濬先生捐助半費女生（名額）二十名凡具有下列資格者（一）農商界（二）成績優良（三）家庭清寒皆可來校接洽額滿即止

高中一，二年級插班生初中一，二，三年級插班生（考期）二月十八日（報名）即日起九時至四時（報名手續）呈繳半身相片二張及報名費五元不取發還錄取在學費內扣算（章程）函索即寄（校址）戈登路勞勃生路口十六，十九路無軌電車直達校門

校長蕭遠

私立 浦東中學招生

年級　高一上新生 高一下 高二上 高二下插班生　初一上新生 初一下 初二上 初二下插班生

報名地點　（1）四馬路作者書社（2）愛麥虞限路中華學藝社208號（3）浦東六里橋本校

考試地點　浦東六里橋本校

考期　二月二十日

章程　函索附郵二分即寄

主席校董杜月笙　校長韓覺民

市教育局立案 中國中學招生（男女）

本校已于二月一日開學十一日起正式上課　高中普通科高中商科初中部各級尚有餘額　有志來學者報名從速章程函索即寄

校址　上海法租界西愛咸斯路第二四九號　電話　七五〇八〇

董事長褚民誼　校長周慎修

蘇滬體育學校聯合招生

校名	學額	校址
東南女子體育師範學校	一百名	上海江灣翔殷路
成烈體育師範學校	男女八十名	蘇州閶門外朱家莊
中山體專附屬高中體育學校	男女四十名	蘇州舊長署
中山體育專科學校	男女三十名	蘇州舊長署
中國女子體育師範學校	一百名	上海巨賴達路五一七號
東亞體育專科學校	男女八十名	男部上海盧家灣魯班路草塘街
東亞體專附屬體育師範學校	男女八十名	
東亞體專特設童子軍教練員訓練班	男女五十名	女部上海西門方斜路
中山體專特設童子軍教練員訓練班	男女四十名	蘇州舊長署
兩江女子體育師範學校	一百名	上海江灣翔殷路
兩江體師特設女童子軍教練員訓練班	五十名	上海江灣翔殷路

報名　即日起　考期　隨到隨考　開學　二月一日　章程　函索附郵五分

教育部備案 教育局立案 建國中學 招生 通告

（一）本校業已上課所有舊生及錄取新生尚未來校者統限本月內到校註冊逾限不准入學特此通告（二）本校初高中各級尚有餘額有志來校者可隨帶證件照片及報名費來校報名投考家境清寒學業優良者得酌免學費（四川或西北受災區域學生成績優異者並得減免）免宿費（校址）上海閘北公興路底止園路（章程）簡章函索即寄詳章須郵二十分

董事長葉楚傖　校長吳葆萼

立信會計師事務所附設 立信會計補習學校夜校部招生

本期起另闢校舍，擴充學額，並增開高等會計英文組，其他各科除原定時間外，另設自下午五時半至七時半數班，俾便學者選擇。

本校定於二月十八日上課，各科尚有餘額，有志入學者速來報名。學科（初級）簿記及初級會計，中文組，英文組，（高級）高等會計，會計學，成本會計，公司會計，政府會計，銀行會計，審計學，各科學額無多，比年來屢接各機關及各會計學生來函要求增加學額，因添開班次，俾便學者選擇。▲詳章函索即寄▲校址上海寧波路一九〇號　校長潘序倫

教育部備案 教育局立案 私立 教育局晨報社合設高級商業補習學校招生

職業科　普通商業科，工商管理科，銀行匯兌科，保險科，簿記會計科，廣告科，新聞科，交易所科，合作事業科，會計師業科，速記科

基本科　國文科，英文科，法文科，德文科，俄文科，商業數學科，日文科

學費　基本科每科四元　職業科每科八元

校址　北福建路飛虹小學內

授課　每晚六時三十分至十時

報名　自即日起每日午後三至六時　章程函索附郵一分

校長吳

教育局立案 私立 惠靈中學續招新生

本校初高中除高三外各級尚有餘額續招插班生自即日起報名隨帶半身照片兩張及證明文件等至本校填具報名單聽候定期考試外埠學生得郵寄報名（轉學）凡持有相當學校之轉學證書及成績單者經審查合格得酌量免試數科（報名處）新龍華本校（章程）函索即寄（校址）上海新龍華

主席校董褚輔成　代理校長鄒玉啟

復旦實驗中學招生（男女）

（班級）初中各級第二學期及二年級第一學期（春季始業）插班生　高中普通科商科一年級第一學期（春季始業）新生及各級第二學期插班生（考試）二月廿三，四兩天在江灣本校（報名）二月廿二日前每日上午九時至下午四時（報名地點）（一）江灣本校（二）西門大吉路市教育局（三）中國興業銀行三樓（四）復旦同學會（簡章）函索附郵一分

教育局登記 市政府核准 私立 文生氏英文補習學校

（原名文生氏英專）（第十六屆）招生

程度　初中起至大學止　男女兼收　可隨時插班

報名　即日起隨繳學費五元

詳章　函索附郵六分

校址　上海大西路八十三號

市教育局立案 大中中學 招生 上課 通告

上課　本校定於二月十一日正式上課，初中各級尚有餘額，續招新生，隨到隨考

減費　本校鑒於社會之不景氣，為體恤青年求學起見，已將學費酌減

地點　虹口崑山路一三三號本校

章程　函索即寄

董事長吳經熊　校長張志讓

教育部備案 新民中學招生

本校業於四日開始上課高中普通科商科各級及初中部各級尚有餘額有志來學者可攜帶證件從速來校報名函索詳章須附郵票一分　校址江灣鎮自寶山路口搭一路江灣公共汽車即達

上海 慕爾堂夜校續招新生

（報名）每日下午四時後　（考期）二月十八日晚七時　（章程）函索面取均可　（校址）西藏路三一六號

市教育局立案 育青中學 正式上課 增設免費學額 續招男女生通告

（一）本校業已正式上課，舊生及錄取新生均應如期到校辦理入學手續（二）春季班上課，各級尚有餘額，有志求學者可隨時來校報名，為體諒遠道學生不及應考計，特定隨到隨考（三）如家境清寒由原校證明得減免學費（四）章程函索即寄（五）校址上海江灣翔殷路由北站乘四五路公共汽車直達育青站

校長王渶良

黃花岡中學招男女生

班次　高初中新生及各級插班生

報名　即日起隨繳證書及照片二張報名費一元

考期　二月二十四日

校址　閘北止園路沈家花園

附註　簡章函索附郵票一分

校長　[illegible]

市政府備案 教育局登記 滬海英文補習日夜校（原名滬北英專）續招男女生

（班級）英文專科日夜班商業科初中各級打字科（免試）初學者或持有他校成績單者概得免試入學（章程）函索附郵即寄▲校址愛多亞路南京大戲院西六六九至六七一號　現已開學報名從速（程度）自初中起至大學止（附告）英文科或商業科初學者得入學

校長李維新

國營招商局船期廣告

江安快輪准於二月十八日星期一晚開往漢口沿途各埠均靠　本輪電話八二一六〇
江大快輪准於二月二十日星期三晚開往漢口沿途各埠均靠
新江天快輪准於二月十九日星期二下午五時開往寧波　本輪電話八三二六五
海晏快輪准於二月廿三日星期六晚開往溫州
（船期間有變遷）上海外灘九號招商總局客票處　電話一二五八三一九轉接十號分機
新豐快輪准於二月廿一日星期四午開往威海衛烟台天津
海貞快輪准於二月二十日星期三午開往汕頭香港廣州
海元快輪准於二月廿三日星期六下午一時開往福州
海蒲快輪准於二月廿一日星期四午時開往海州　青島

三北公司船期廣告

清浦快輪准於二月十八日星期一晚開往漢口沿途各埠均靠
新浦快輪准於二月十九日星期二晚開往漢口沿途各埠均靠

明興快輪准於二月十九日星期二晚開往漢口沿途埠均靠

甯興快輪准於二月十九日星期二下午五時開往甯波鎮海
明興快輪准於二月十九日星期二晚開往漢口沿途各埠均靠
本輪自經本公司購入大加改裝後船容倍形壯麗行駛迅捷各艙位無不寬暢宜人飲食肴饌亦力求精勝而招待供應尤稱周到倘蒙惠顧裝貨搭客無任歡迎　上海三北輪埠公司啓

甯紹公司　甯紹輪船歲修工竣復航通告

本輪准於國歷二月二十日（即殷歷正月十七日）星期三開往漢口沿途各埠均靠凡蒙裝貨搭客竭誠歡迎嗣後申開每逢星期三六漢開每逢星期二五按期不悞特此通告　本輪賬房啓

渣華郵船公司

芝沙力號准於二月十九日開往廈門　基隆　香港　直駛文島　巴達維亞等埠　送客小輪時間禮拜二早晨八點半　地點外灘新關碼頭（行址）四川路一二三號　電話一六二四五至七

國營招商局　商辦江南鐵路公司　實行水陸負責貨物聯運通告

為便利商運起見定本年二月五日起舉辦水陸負責貨物聯運凡在下開各車站及各口岸間往來運貨無論整車或另担均可交由鐵路車站或船局聯運負責送達詳細辦法可就近向江南鐵路各站及各站或招商總局及各口岸分局詢問合行通告周知

茲將水陸負責聯運便利特點暨舉辦聯運各車站及各口岸列後

（一）聯運運費鐵路按現行運價核收船局按現行水腳核算收費方法分先付及到付兩種先付者在起運時先行核收到付者俟貨物運至到達地點始由貨主繳納運費取貨手續

（二）聯運貨物經過蕪湖或其他口岸應辦之搬儎報關呈驗等事項概由鐵路或船局代辦其需繳納之稅款亦由船路墊付俟貨物運達地點憑稅票向收貨人補收不另取手續費

（三）聯運起運車站及各口岸聯接地點如左　鐵路，蕪湖，東門，卡子口，竹絲港，繆家莊，灣沚，蕎埠，橋頭汪家，宣城，孫家埠，將來路線延長再隨時增加

（四）輪船，漢口，九江，大通，安慶，鎮江，烟台，威海衛，天津，甯波，汕頭，廣州，及上海（在京蕪線通車以前南京亦在內）連接地點暫定為蕪湖

上海大中華橡膠廠興業股份有限公司鄭重聲明

啓者本公司所屬各製造廠所設各發行所均無權以本公司名義及各該廠各該發行所名義在外借貨擔保及賒取貨物訂立契約所有應用貨物日用開支概由上海本公司完全供給其逐日營業收入隨時活期存儲當地銀行錢莊僅以便匯解本公司而已不得向當地銀行錢莊透支所有圖章亦專用收貨發貨及收取貨款之用如有與本公司各製造廠各發行所無論任何人發生上述情形純屬私人往來概與本公司不涉縱或以本公司名義或加蓋各該廠各該發行所圖章有立單擔保等情概作無效其與本公司各該發行所往來之各經理客戶完全係往來性質與本公司無涉

製造廠　一廠上海徐家匯路一一〇二號　二廠上海白利南路宏業花園路　三廠上海楊樹浦寧國路二四一號　四廠上海南市剪刀橋二五號　染織廠上海謹記路

發行所　上海東棋盤街　溫州南大街鐵井欄口華發　漢口萬壽宮街一三號華成　廣州上九甫五三號華隆　上海江西路永吉里六號鴻裕　南京中華路一二五號華豐　蕪湖長街

三友實業社股份有限公司聲明

本公司為股份有限公司，設總公司於上海，製造廠於杭州。除在上海南京路及杭州保佑坊兩處自設發行所外，所有其他各埠發賣本公司出品之商店，不論用何名義，咸屬批銷性質，對外往來，對內營業，應憑各該商店自負完全責任，概與本公司無涉。誠恐各界或有誤會，用特登報聲明如上。

三友實業社股份有限公司謹啓

三友實業社股份有限公司定期舉行股東常會公告

本公司定於三月十七日（星期日）下午二時假座上海西藏路甯波旅滬同鄉會舉行第十八屆股東常會報告二十三年度營業情形及收支賬目改選董事監察人並討論其他事項除專函通知各股東隨附入場證外特此登報公告再自二月十七日起至股東常會後七日止暫行停止股票過戶合併附告諸維　公鑒

三友實業社股份有限公司董事會謹啓

中國製釘股份有限公司召集第三屆股東常會通告

逕啓者茲經董事會議決定於三月十日星期日下午二時在上海楊樹浦福甯路本公司開第三屆股東常會報告二十三年度帳略及營業狀況除專函通知外特此登報通告（二十二日起轉入本報緊要分類欄）　董事會謹啓

中國華勝印刷股份有限公司召集股東常會通告

逕啓者茲經本會議決定國曆三月十日星期日下午二時在楡林路三百十七號本公司舉行第三屆股東常會報告二十三年賬略及營業狀況並改選董事及監察務請各股東準時蒞臨除專函佈達附入場券外特此通告再自登報日起至開會日止暫停股票過戶合併聲明

華勝印刷公司董事會謹啓　電話50616

上海華商公共汽車股份有限公司招集股東會啓事

本公司訂於本年國歷三月十八日下午二時假座武昌路陶陶酒家舉行第一屆股東大會報告一切營業事項除函達外特此通告　董事會啓

全國國貨工廠公鑒

敝公司設有分莊及代銷處於世界各大商埠專理國際貿易即出口各類國貨然各廠產品[illegible]

合衆貿易公司同啓　電話[illegible]

甲戌全浙救災會鳴謝公告第二號

本會自二十四年一月一日起至二月十二日止據各銀行錢莊通知共計收到捐欵洋九萬九千六百九十元〇四角正連前總計共收到捐欵洋十八萬八千一百七十九元〇五分除分別製奉收據並分撥災區放振外特此登報鳴謝奉揚仁風　茲將各大善士之台銜金額列左

浙江賑務會撥捐甲戌全浙救災會洋五萬元，蘇五屬各地鹽商洋五千元，劉貽德洋五千元，華商證券交易所洋四千九百六十七元一角六分，徐懋棠洋三千元，上海市錢業公會洋三千元，敬勝堂胡洋二千元，旅陝甲戌全浙救災會代表邵力子洋二千元，恆康洋一千二百五十九元三角八分，新華洋一千零二十六元四角七分，葉揆初洋一千元，浙江興業同人洋一千元，李公善洋一千元，順豐洋九百十一元九角四分，大康成洋八百九十八元三角九分，長泰洋八百七十四元七角六分，泰昌洋七百六十二元八角七分，源裕洋七百三十三元零二分，順康洋六百九十四元九角八分，紹興七邑同鄉會洋五百元，[illegible]角八分，中記洋四百二十九元五角，鎮大昌洋四百二十八元零七分，上海萊業公會洋四百元，景豐號洋三百五十元，通易洋三百三十九元[illegible]，永祥洋三百二十九元四角八分，瑞大洋三百二十四元三角七分，中央洋三百零五元四角，上海油餅雜糧公會[illegible]

民國二十四年二月十五日

南京市工務局招標通告

自字第144號

查建設京蕪路自來水管工程現定招標承辦凡資本在五萬元以上之京滬富有裝設水管經驗之水電工程公司或鐵工廠或本市乙等登記以上之營造商均可來局領取圖則（隨繳押圖費二十元）開明投入標櫃（不收投標費）定於三月五日上午十時在本局當眾開標（隨繳保證金一千元支票不收　不得標者當即發還）特此通告

中華民國二十四年二月十二日

鐵道部購料委員會招標廣告

本會現代平漢鐵路標購軟鋼鋼板一批定於民國二十四年三月二十七日下午三時開標凡在本會登記各商號願意承辦此項材料者務於民國二十四年三月二十七日以前來會購買第五二七號招標章程（每份洋二元）照章依限投標爲要

招標拆卸及購買舊屋

茲欲將齊海路斜橋街轉角法冊三三六八號地上房屋拆除及出賣全部舊料如有願承購上項舊料者可於本月二十日前至仁記路八十一號四樓建築工程司領取章程及投標單隨繳保證金現洋三百元該欵於開標後如數發還

贈送甘油小冊啓事

本公司自創製星球牌甘油以來國人紛紛採購備極贊許咸認為極優良之出品足為國內基本工業進步之表徵茲為欲使國人對此重要原料有更普遍之認識特編印小冊一種擇要說明星球牌甘油之品質及其對於一般工業應用之範圍並附五位對數表及壓力汽溫對照表均為各工廠技師化學師藥劑師及工科學生極合實用之參考資料承索請附郵票五分函寄本公司甘油部即當寄奉　上海四馬路五洲大藥房有限公司謹啓

新編各科常識問答改版本

廿四年　愛知社　大中學會考及大學入學試驗用書

本書特色

內容新穎：凡國內高初中和專門大學的各種試題，以及目前最流行之高等教科書中的重要問題之解答，無不搜羅完備；應有盡有；不獨詞句簡明，答案尤為正確可靠。

編纂得法：本書分門別類，由淺而深，皆係採用最新式而有系統的方法，提綱挈領，極便記憶，且各科附有表解，尤易檢閱。

包含豐富：本書分甲乙二集，甲集包含算術，代數，幾何，三角，物理，化學；乙集包含三民主義，中外史地，動，植，礦物學，普通生物，生理衛生等科，並附載二十年度至二十一年度中央政治學校試題解答。

效用偉大：購此一書，將其他書籍一概可以丟去了；凡欲於考試場中獲得錦標者，必須手此一卷。

價格低廉：甲乙二集共計千八百六十四面，分訂四厚冊，裝璜雅緻，攜帶方便。定價原裝每集一元二角，特價八折出售，外埠函購，每部須加掛號寄費二角三分。

黨義測驗問答　一厚冊　每冊實售四角

上海五馬路棋盤街口寶善里五號　新聲書局發行

本外埠各大書店代售

外埠請向各地郵局定購最為妥便

時代

葉淺予主編　七卷八期　每冊二角

定閱：全年廿四冊，國內四元六角，國外七元八角；半年十二冊，國內二元四角，國外四元

論語

陶亢德主編　五十九期　每冊一角

定閱：全年二十四冊，國內二元，國外三元；半年十二冊，國內一元，國外一元半

總發行所　時代圖書公司　上海福州路三百號

民生實業股份有限公司董事會啓事

逕啓者本公司第十屆股東大會定于國曆廿四年三月七日午前十鐘在重慶模範市場總公司開會除另函通知各股東外特此通告如各股東有重要提案請于開會前三日交到總公司轉本會以便提付審查列入會議程為荷此啓

時評

英法倫敦議定書與德國

恒

據昨日歐電。德國對於英法倫敦議定書之覆文已正式發表。按英法倫敦談話所議定者。即在訂立四種公約。㈠天空公約。㈡軍縮公約。㈢中歐公約。㈣東歐公約。同時更邀德國復返國聯。惟就德國今次對於英法議定書之覆文觀之。除贊同天空公約外。對於軍縮公約仍持對法平等之態度。而於中歐東歐公約問題。復返國聯問題。則幾於一字不提。足見德國對於西歐雖已放棄其領土發展之雄心。而於中歐東歐。則仍不能全然忘情也。

德國放棄其向西發展之雄心。乃為極自然之結果。蓋德若向此進行。則必邀英法之聯合行動。而鮮有倖勝之可能。故希特勒於薩爾投票之前夕。曾謂薩爾若能歸德。則德法間更無土地之糾紛。其意固非僅在示歡於法也。最近倫敦談話之結果。英法更有締結天空公約之擬議。一旦成為事實。則自洛迦諾以來西歐之對德防綫。可以更能鞏固。蓋該約之擬議。原出於英人對德之疑懼。亦為英法協調之進一步的表現。今洛迦諾公約之其他簽字國。皆已先後同意於此。德人再不接受。不啻反證其有襲擊英法天空之野心。反之如能隨衆附和。不獨可紓英人之疑懼。即其自身受人襲擊之時。亦可獲得公約之保障。且德國此一行動。當能獲取英人之滿意。由是而減輕英法協調之力量。亦意中事。故德國今次之行動。實為權衡利害必然之結果。

至於中歐東歐之發展。德國似尚不欲全然放棄。推其用意。或則確在擇一相當時期。謀此二方發展。或則並非真有野心於此二方。特欲於談判之際留一討價還價之餘地。所謂中歐問題。當以不干涉奧國獨立問題為核心。德國於此前會向意有所探詢。前日歐電亦謂德國主張奧國採取何種政制（或竟採取國社黨之政制）應任其自決。觀此可知德國對於德奧合併之態度。實質上仍無多大改變也。奧人對於此次薩爾投票之歸德。莫不歡欣鼓舞。如向來反對國社黨之奧國國家報亦謂「薩爾者德人之薩爾也。其應復歸德國。即法人亦不能不予以承認」可知德奧雖分立而大日耳曼主義之精神。固無時不存在此種精神一日不消滅。則兩國一時雖未能合併。終有實行合併之可能性。德國身當其境。豈能淡然忘情。至於東歐方面。觀於最近德國社黨在麥末爾之連續活動。可知其關懷之深切。加之斯拉夫系之波蘭。正與蘇俄爭斯拉夫民族之領導權。對俄野心無時或已。德國獲此同志。深喜吾道不孤。故其謝絕參加東歐公約之飾辭。一則曰俄德壤土不相接。無締結此約之必要。再則曰東歐公約爲軍事同盟性質。德國不欲有所參加。實則德國若與波蘭合作。即可侵俄。至對波羅的海各國之侵略。則有東普士之根據地。更可遊刃有餘也。

就我人觀察德國今日或不致遽存向中歐東歐發展之奢望。特以國社黨歷來之宣傳。悉以德奧合併收回失地擴張領土實現大日耳曼主義等項為標榜。今若驟然訂立違反此種政策之公約。恐將引起國內之非難。故特避免不談。留為將來談判時討價還價之地步。蓋事實上德若不參加此等公約。則法俄法意之間。或將更有進一步之結合。未必能有利於德。故若非別有作用。殊不必拒絕不談也。唯問題之重心。尙在英法。英之目光若純注於西歐。則英法之步調。自難一致。再則法國獲得英人協調之後。對俄倚仗之情是否一如往日。無所變遷。亦為重要之關鍵。總之國際間之錯綜關係。究將如何演變。將於今後英法會談之結果覘之矣。

賀耀組談赴任日期

［南京］賀耀組談、本人私事早經結束、國書亦經修妥、現僅使館經費預算、外部尚未核定、約二週內可竣、本人出國期、擬在三月中旬、同往人員、除參贊馬鴻道外、尚有其他二人、（十七日專電）

政府取締市上不潔麵粉辦法

［南京］政府取締市上不潔麪粉、辦法如下、㈠函中央衛生試驗所、詢以不潔之原因何在、㈡通知在市麪粉廠、按舊檢送麪粉檢驗、㈢令飭改善、再不遵、即予取締、（十七日專電）

新運總會擬移武昌

［漢口］南昌新運總會以武漢爲全國之中心、爲便利指導各省新運起見、擬於下月將總會移駐武漢、地點擬設武昌明月橋北衛會館、（十七日中央社電）

鄂財廳決建設全省金融網

［漢口］財廳決建設全省金融網、督促省銀行儘量增設分行支行、並創設各區各縣分金庫、以統一收支、（十七日專電）

鄂建設公債定期發行

［漢口］鄂建設公債六百萬、因公路工程緊要、決於三月一日發行、（十七日專電）

贛代表赴粵勞軍

［南昌］贛各界慰勞會代表伍毓瑞等三人、十七日離省赴粵、携慰勞金二萬元、慰勞品多件、慰勞粵勦匪將士、事畢赴閩慰勞、約三月中旬返省、（十七日中央社電）

大庸難民請速派兵進勦赤匪

［長沙］大庸逃省難民代表胡大鏞向省府哭訴、請速派兵進勦赤匪、城陷三月、民不堪命、（十七日中央社電）

湘省米價飛漲

［長沙］湘米飛漲、市民紛請設法制止、省府定下月禁運出口、以維民食、（十七日中央社電）

羅梓材自贛返粵

［香港］粵派羅梓材出席南昌綏靖會議、順赴廬謁蔣、由水道返粵、十八可到港、（十七日專電）

粵市舉行中醫考試

［香港］市衛生局十七日上午九時、假省立女師舉行中醫考試、投考者一零六六人、劉紀文亦蒞場監考、（十七日中央社電）

日人內藤到廈遊歷

［廈門］日人內藤順太郎由台灣抵廈談、鄭成功事蹟顯彰會宗旨、並謂此來爲遊歷性質、（十七日中央社電）

杭市選舉參議員

［杭州］杭市參議員選舉、十七日各區均一致舉行投票、十八日在杭市府開匭、（十七日中央社電）

哈蘭士 內服外搽 六零六

內服藥水

凡血份不潔的人，必內攻中消外發，爲骨痛，爲瘋癱，爲惡癰，爲疽瘡，纏綿不休，最爲膿毒，本劑能將體內潛伏毒菌，迅即消散，痛苦頓除，誠爲世界公認之療毒聖藥也。價目：每瓶大洋一元七角五分。

外搽藥膏

惡毒大瘡，遍身瘡癬，濕疹疥癩，頭瘍爛腳，皮膚破裂，凍瘡腐爛，一搽立即收斂，瘡口去腐生新，數日後能回復原狀，效奏神速。價目：大盒洋一元，小盒洋四角，樣盒洋二角。

患毒者內外並治最爲妥速

上海四馬路太和大藥房總發行 各大藥房均售

看見仔 倒胃口

有胃病者，往往見食倒胃，即不見食，亦不時氣痛，甚至胸悶腹脹，滴水難下，今有發行最早馳名世界的飛艇老牌肝胃氣痛丸，專治九種心肝胃氣疼痛，論新久痞塊反胃噎膈噯酸腹痛等症服之無不立刻止痛，馬上見效，一瓶斷根永不復發，此丸銷行廿八載，治愈謝函日必數起，惟假冒甚多請注意●每瓶一元二角（試服五角）函購寄費加一郵票通用 上海貴州路寧波路口（新光影戲院西）同仁醫藥所發行

赫爾重申 美國遠東政策

睦鄰爲外交中心政策 遵守條約合作維和平

〔紐約〕國務總理赫爾今日在此間加拿大協會演說、稱羅斯福總統之睦鄰政策、實爲美國對於遠東關係之中心云、赫氏復謂美國之大西洋及太平洋問題、頗爲相同、即以會議協定之方法、謀得政治上及經濟上之安定、而以互不侵犯互相諮詢及減縮軍備等等方法、合作維持和平也、赫氏稱、一九三四年三月十九日彼向日本外長廣田所發聲明、即可概括美國之遠東政策、美國在太平洋之外交地位、其重要性實可謂介乎西半球切身問題、西大西洋泛泛參加之間、「太平洋雖茫茫無際、然吾人亦有領土屬地、且有悠久之歷史關係、予對於吾人傳統之遠東政策、如門戶開放等等之起源、雖無暇詳述、然此種政策早經歷次條約明白訂定、而此項條約亦早已規定維持遠東及太平洋和平之方法、例如華盛頓條約成效卓著、其基本原則、固仍爲吾人所深信而遵守者也」云云、（十六日國民電）

外交政策會會長 反對擴張軍備

對歐政策責政府不能當機立斷 向日挑戰認爲無經濟利益可言

◉曼特福 外交政策會會長波爱爾今日在此演說、對於政府之外交政策抨擊甚烈、波氏謂羅斯福總統贊助無限擴張海空計劃、祇能解釋爲向日本挑戰、已使美國日趨於戰爭之途、爲一九一七年以來所未有云、波氏稱羅總統以前對於拉丁美洲之政策、頗爲勝利、惟遠東之局勢更爲複雜、以致處處失敗、茲羅總統不主非戰公約、而反盡力擴張軍備、實際上對日作戰並無重大經濟利益之關係、當爲人民所竭力反對、蓋戰爭之後兩敗俱傷、且亦不能有何勝敗之結果云、波氏對於政府之歐洲政策、亦謂有損對歐關係、如債務問題、幣制問題、國際法庭問題等等、皆不能當機立斷、以致阻礙友好關係之發展、對俄交涉復已失敗、竟使承認俄國之利益前功盡棄、波氏以爲美國外交政策之唯一成功、爲對於古巴及海地之互惠條約云、波氏亦力促國會勿再撥款擴張軍備、（十六日國民電）

加州日漁船 戰時可改作魚雷艇 行動殊爲可疑

〔華盛頓〕衆院調查美國國社黨委員會今日有人作證、謂加里福尼亞州沿岸有漁船二百五十艘、無照行駛、據稱此種漁船其中百分之八十五係日人經營、且祇須略爲改動、即可作爲魚雷艇或放魚雷艇云、（十七日國民電）

美排斥日移民 日使齋藤提交涉

〔華盛頓〕國務院今日發表、日本駐美大使齋藤曾與副總理菲律普斯長談、討論亞利桑那州擬議中之土地法、討論之前、齋藤曾向國務總理指稱此項法律、有損日美兩國之友好關係、實屬可惜云云、茲國務院否認齋藤曾提出正式抗議、惟稱亞利桑那州議會所提土地法、實較他現有或擬議中之同等法律大爲不同、故日本大使當然不樂云、按亞利桑那州議員沙利文曾於二月六日提出議案、禁止日人在該州租借居住或耕種任何土地、以產人類之食物、據該州首邑非尼克斯觀察者預料、該案將通過該州衆議院云、（十六日國民電）

奧揆將聘巴黎 共黨準備示威

〔巴黎〕共黨機關報「人道」今日發表一文、謂共黨將舉行大規模之示威遊行、以反對奧總理許士尼格、因許氏定於本月二十二日至二十四日正式親聘法京、並聞社會黨徒亦表示屆時將與共黨共同行動也、（十六日國民電）

壓迫弱小維護權益 意軍二營開東斐

瀕行黑衣宰相親自檢閱 意阿談判進行未見順利

〔羅馬〕汎繫黨黨軍兩營、昨晚九時半由此間啟程赴那泊爾港、搭船開往東菲洲、出發時黨軍總參謀長發魯西將軍親自到場、民衆多人熱烈歡送、並由軍樂隊奏黨歌、備極盛況、（十七日哈瓦斯電）

〔羅馬〕意大利汎繫黨黨軍三營、頃由意國開拔、乘船赴東菲洲鎮壓意屬索謀里蘭與阿比西尼亞之亂事、黨軍開拔以前、其中兩營在羅馬由首相墨索里尼親自檢閱、另一營則由畢蒙親王在那泊爾港檢閱、自意阿衝突發生後、意國武裝隊伍開拔、尙係第一次、在羅馬舉行檢閱時、汎繫黨秘書長斯達拉司·陸軍次長貝斯德羅奇將軍·海軍次長伐尼亞利上將·宣傳部次長齊亞諾伯爵·及其他高級將官多人均到場參加、黨軍均衣新裝、受首相檢閱、首相發表演說、兵車自羅馬出發時、頗具深切印象、（十七日哈瓦斯電）

〔羅馬〕意大利與阿比西尼亞之談判、進行雖頗爲困難、一般人仍希望能獲滿意之結果、據官場方面宣稱、頃開往東菲意國屬地之三營軍隊、乃係汎繫黨之志願軍、此項軍隊開往東菲洲之目的、僅在表明意國決不忽視其應有權利、以期意國利益受人尊重、此外別無他圖云、（十七日哈瓦斯電）

青年紛紛入伍

〔羅馬〕意政府爲意阿爭端動員之軍隊、將於二月二十四日由美西那乘艦開往東非、美西那現成一大營、連日此間有火車載青年數百人赴西拉克斯與巴勒摩、俟至其地、將給以戎裝軍器、今日此間又有火車一列、滿載召集入伍之青年開往西拉克斯、奉命準備赴東非服役、出發前、曾由意相墨索里尼校閱、另有民團一大隊於今日午後由那泊爾開往西拉克斯、瀕行時由意皇太子校閱、凡被召入伍之青年、均接一郵片、上書「奉國王之命、君須即向某處某聯隊報到、俾服役東非」、收到此片者立即棄其所業、而於四十八小時內前赴車站、不必購票、登火車赴其所屬聯隊之駐在處、在旁觀者觀之、若輩皆爲休假出遊之青年、火車站中密佈秘密警察、監視親友之送行、另有火車一列、今晚將接續開往西拉克斯、（十六日路透電）

動員可達十萬

〔羅馬〕意大利軍隊、目下爲數約十萬人、其中三萬人爲佛羅倫斯地方動員之隊伍、其餘七萬人則爲法雪西志願黨軍、其年齡大半在三十歲以下、曾立具服務黨軍十年之志願書、現在均未入伍、昨日由羅馬開出軍隊兩營、每營一千人、除此以外、又聞數日以前那泊爾方面亦有一部軍隊開出數約千人、現已行抵紅海北部之波發附近、但一般人終以爲此項軍隊將開赴菲洲意屬愛里德里之馬索阿、而不開往索謀里蘭、按蘇丹邊境賴茲安地之收復、西賴那以之綏靖、以及對色奴西斯特人之攻擊、黑衫黨軍均曾參加、其在殖民地戰爭中功績甚偉、此吾人所猶憶及者、（十七日哈瓦斯電）

最高會議結束

〔羅馬〕汎繫黨最高會議、冬季會期業於本日結束、首相墨索里尼在會內宣稱、全國黨軍七萬名、皆要求編入軍隊、開往東菲洲、尙有歐戰參戰軍人數千名、亦向陸軍部請求出發、可見人民不分老少、均能忠勇衛國、至足嘉尙云云、首相對於各項外交問題、發表宣言、其尤要者、係㊀意法兩國邦交新基礎之建立、㊁政府爲保護殖民地安全而採取之軍事措置、㊂其他各種措置、爲保障意大利利益及保護菲洲殖民地土著安寧之所必需者、皆由最高會議、予以熱烈贊成、最高會議又因一九一二年級後備軍動員、平安經過、甚表滿意、並對開赴菲洲之黨軍表示敬意、又向民衆宣稱、政府已採取種種措置、俾陸軍能保持甚且擴大其效能云、嗣由汎繫黨秘書斯達拉司對於黨務提出報告書、由最高會議予以通過、最高會議並又說明首相墨索里尼曾於汎繫改制第十二年（即一九三三年）十一月十四日、至第十三年十一月十一日間、發表重要演說四次、業將經濟自由主義之觀念、予以擯棄、而創設職業團體制度之國家、自每週工作四十小時制度實行後、數十萬失業工人、業已覓得工作、雇主及工人團體與政府合作、殊可贊美、最後最高會議決定、今後每星期六日午後、作爲青年政治及軍事訓練之日云、（十七日哈瓦斯電）

〔羅馬〕汎繫黨幹部三日以來、在威氏斯宮舉行夜間會議、其討論問題共分四項、㊀爲最近政府與各國締結之協定、㊁爲應行採取之軍事措置、㊂爲實現職業組合制、㊃爲社會改良問題、關於第一項、幹部將政府與法·英·埃及所訂之協定予以批准、此項協定、係將西賴拿以克與蘇丹間之菲洲意屬邊界予以劃定、而使意大利在黎比以南取得十一萬四千公里之土地、又法外長賴伐爾在羅馬簽訂之協定、將意法關係置諸新友好基礎之上、此協定亦爲幹部所通過、至於軍事措置尤爲重要、當此歐洲時局非無危險之時、菲洲方面又有警報、軍械問題自須注意、幹部會發表公報、宣稱業已採取種種措置、以防萬一、並云軍械之製造不僅維持原狀、並已擴大範圍、關於內政問題、幹部贊成實現職業組合制、使意大利根本上實行有組織之經濟制度而與自由經濟制度、絕不相同、最後幹部決定採行每週四十小時工作制、在最近六個月試行期內、曾使二十一萬失業者獲得工作、由此可見汎繫黨最高機關之討論、其性質非常重要、蓋意大利內政外交問題、其全部由該機關批准、而其大綱亦由幹部決定之也、（十七日哈瓦斯電）

利用週杪餘暇 意男子一律受軍訓

〔羅馬〕意大利最高會議已決以人民星期杪之餘暇、收歸國有、命令全國男子年齡自六歲起至五十五歲者、於每星期杪領受政治教育及軍事訓練、同時最高會議亦議決將每星期工作四十小時制度、改爲永久辦法、即國際會議否決亦所不計云、（十六日國民電）

應付柏林覆文 英法重開談話

交換意見後再牒致德國 英德將先開非正式談判

〔巴黎〕聞法政府對於德政府覆文中所主英德先行交換意見、並無異議、惟須先由㊀英法交換意見、㊁英法合致牒德國、㊂德國答覆此牒、此間深虞談判凌亂、故主張宜先定次序、法報對於德國此次覆文、仍謂德國態度乃故設陷穽云云、惟法政界則不若各報之悲觀（十七日路透電）

〔巴黎〕一般人認爲英法談話、或將於星期一日由兩國外交代表重行開始、但必須俟星期二日法國國務會議及星期三日英國內閣會議加以討論後、方可有積極之進展、一般人意見、以爲英法談話結果、將再向德國送致公文、倘英國接受德國舉行非正式談話之提議、則將僅由英國與德國舉行非正式談話、今日「時報」評論、謂必俟德國答覆有切實之結論、則談判方可繼續、有益談話之門戶今未閉塞、惟當恃英法意三國政府抱堅決肯定之態度、則談話方可轉入順利之方向也、（十六日哈瓦斯電）

德名記者著文 要求軍備平等

空約不應與他約相混 德終不忘情於米美爾

〔倫敦〕德國對英法安定歐局建議之覆文、此間認爲欲以天空公約之締結、交換軍備之平等、英政府以此一覆文對英法其他建議、不置一辭、甚爲失望、此間謠傳外相西門或掌璽大臣艾登或將赴柏林一談、唯於目前、此種談判恐將由駐德大使担任也、（十七日國民電）

〔柏林〕國社黨著名記者薛費爾、在柏林日報著文、謂「一般人相信天空公約必須與其他各項公約同時簽訂、此實跡近迷信、蓋天空公約以外之各種公約、有類聚沙成塔、欲期達原來所夢想之高度、則非歷無數年月不辦也、今所最要者、在於承認軍備權之平等、軍備權平等既不應與其他公約計劃混和、亦不應有所保留」云、（十六日哈瓦斯電）

〔柏林〕國社黨似欲將米美爾問題、作爲恢復東歐互助公約談判之先決條件、國社黨機關報「民衆觀察報」第一次作此種主張、該報謂以俄國問題與增强歐洲和平之談判合而爲一、殊屬危險、立陶宛政府在米美爾區域所採行獨斷及不合法之制度、應首先加以消除云、（十六日哈瓦斯電）

對德國覆文 各國所見不一

〔巴黎〕中歐各國對德國爲二月三日倫敦宣言致英法之覆文、所見不一、南斯拉夫京城報紙以爲德國目的、在遷延時日、以破壞西歐各國之聯合、並以引起英法兩國之裂痕、華沙方面政府黨報紙謂德國覆文、頗爲倫敦所贊成、而反對黨報紙則謂覆文已引起不良印象、維也納方面解釋德國覆文、謂係德國拒絕承認奧國主義及獨立之表示、並謂全體奧人必須團結、欲拯救奧國使不致陷於希特勒主義、舍此別無他法云、（十七日哈瓦斯電）

德報紙之解釋

〔柏林〕巴黎各報對於德國對英法宣言之覆文、所下之驚皇批評、此間德意志日報評謂、巴黎此種神經不安狀態、移時必能安靜、而對我人見解爲平心考察、蓋德國覆文顯然表示德國贊同防止軍備之競爭、至德國之特別重視天空公約、此原爲英法宣言有此傾向之故、德國亦並不欲離間英法之關係、我人甚願英法能合作領導歐洲之和平、唯我德既爲獨立國家、初以不能先與英國作分別之談判、至德國對國聯之態度、該報以爲已甚明瞭、無用再述、即德國第一須要各國承認其權利之平等、而後始有磋商復返國聯之可能也、（十六日國民電）

比取保留態度

◉比京 比利時政府對於德國覆文、絕對取保留態度、半官方面亦未表明其感想、惟政界私人方面談話、則多以爲德國照會內容過於含混、且多吞吐隱約之辭、可見比國對於德國覆文殊感失望也（十六日哈瓦斯電）

俄報深刻評論

〔莫斯科〕俄報今日批評德國答覆倫敦提議之文、謂德國覆文意在挑起英法間之風潮、而使倫敦妥協變爲法國孤立之工具、德國夜郎自大、欲造成世界和平取決於德國之印象、實則大誤、歐洲和平不繫於法西狄克推多之此種運動、歐洲人民將設法保障其自己安全云、（十七日路透電）

捷克通知法國 參加羅馬協定

對匈諒解非不可能

◉捷克京城 捷克外長貝奈斯向匈牙利「阿案斯脫報」訪員發表談話、述及捷克與匈牙利兩國提携一事、謂「捷匈兩國意見雖有歧異、然不當成爲仇敵、意見雖有參差、然非無相互諒解之可能、羅馬倫敦協定使一般政治空氣日見澄清、殊可欣慰」「深信此後必可獲得其他諒解、並德俄亦在其內、捷克業已通知法國外長賴伐爾、決計參加羅馬協定、德國或可一併參加、亦未可知」云、（十六日哈瓦斯電）

意匈文化協定 在羅馬簽訂成立

◉匈京 意相墨索里尼與匈牙利教育部長、於昨日在羅馬簽訂意匈文化協定、頃據匈牙利教育部長宣稱、此項協定爲意匈兩民族在精神的合作之基礎上、結成歷史的友誼前途之一重要新保障、匈牙利教育部長復宣稱、意大利美術展覽會將於本年十月間在匈京舉行云、（十七日哈瓦斯電）

蘇聯羅馬尼亞 恢復電信交通

通車八月開始

◉羅馬尼亞京城 羅馬尼亞與俄國之直接電信交通、自一九一八年蘇俄革命政府與德奧訂結布勒斯特里多佛斯克和約後、即告中斷、十七年來迄未修復、最近羅馬尼亞與蘇聯已恢復邦交、兩國直接電信交通乃於本日正式恢復、並由羅馬尼亞交通部長佛拉那沙維支與蘇聯運輸人民委員安特羅互換電報、以資祝賀、至於羅馬尼亞與蘇聯直接通車、大約須俟本年八月間兩國交界之第聶斯河上底乞那橋樑重建完工時、方可正式恢復鐵路交通、（十六日哈瓦斯電）

羅斯福主張 復興案延兩年

將於今日咨文國會

〔華盛頓〕羅總統明日致國會之咨文中、將載有一全國復興新議案、主張延長現有復興案之有效期間十二個月、並在必要時可有權再延長二年、聞羅總統已決定對本年六月行將滿期之現行緊急法案之若干主要原則、覓取永久立法性、其原則中有取消童工·勞工集合交涉權·及維持最低工資等類、觀於參院司法委員會目前正在集議調查對現行全國復興法案下所成立專賣權而加之指摘、並已提出建議、主張由參院財政委員會另行調查、故新興案如果提出國會、民主黨雖可多數贊同、但恐將引起劇烈之爭辯也、（十七日路透電）

財部修改 白銀國有規程

銀鹽買賣條文取銷

〔華盛頓〕財政部頃下令修改白銀收歸國有之法律、將其中關於銀鹽買賣之條文、予以撤消、（十六日哈瓦斯電）

金條文案 宣判一再展延

〔華盛頓〕最高法院今日仍未發表金條文案之判詞、此間一般人士以爲星期一日或可發表、今日最高法院由午間開會、直至午後五時始散、會議後、首席法官仍留院未出、故引起一般猜測、以爲將宣佈判詞、不意候之至久、仍未宣佈、（十六日路透電）

德間諜犯判死

〔柏林〕今日人民法院秘密判決德國某高級人員及二德婦應處死刑、聞因該三犯曾以德國動員計劃售與某國故也、另有若干人犯有間諜罪、亦被判處死刑、德元首希特勒現正攷慮此種判決、因彼有最後核准權也、聞在希特勒未有決議前、官方暫不發表此種判決（十六日路透電）

法飛機 橫越南大西洋

油罄降落非德角島

◉勃萊雅港 法國飛行家柯杜斯與羅西二人、昨晨由伊斯特雷斯出發、擬作由法國直達南美之第一次不着陸載郵飛行、而打破其從前長距離紀錄、飛出後頗爲順利、但過北斐大西洋非德角島後、發見燃料供給發生障礙、乃立即發無綫電、報告將有被迫落海之虞、法巡艦一艘接訊往援之、但此二飛行家已設法在非德角島安然降落、（十七日路透電）

◉法屬西非洲愛丁埃納港 法國飛行家高多斯及羅西二人、駕「約瑟勒勃利」號飛機、昨晨六時餘由法國伊斯脫爾港出發、作打破長距離直綫飛行世界紀錄之企圖、業於今晨零點四十五分經過此間、飛入大洋向南美洲進發、（十七日哈瓦斯電）

◉菲洲法屬達爾加港 據高多斯及羅西二人以無線電報告、「約瑟勒勃利」號飛機今晨四時三十分飛經南大西洋之綠角島、五時三十分在北緯十三度九分西經線二十五度、向葡屬聖保祿島進發、（十七日哈瓦斯電）

國聯行政院 月杪召集特會

處理薩爾歸德問題 三人委會任期延長

〔日內瓦〕據國聯秘書處今日發表公告、謂行政院將於本月杪舉行特別會議、以處理薩爾歸德之各項問題、該公告中並聲明薩爾三人委員會之任期、雖於二月十五日屆滿、然刻已決予展延矣、（十六日國民電）

〔羅馬〕法德兩國關於薩爾問題之談判、由薩爾問題三人委員會及國聯會財政小組委員會督促、業已成立協定、於昨晚前往那泊爾港、三人委員會各委員將於本日舉行草簽、俾在該處正式簽訂、關於薩爾問題之協定、並起草報告書、向國聯會行政院提出、以後僅依照協定所規定辦法、將薩爾區域政權礦產移轉德國、等此一問題即可告結束矣、（十七日哈瓦斯電）

日關東軍 召集首腦會議

討論對僞各問題 經濟顧問部人選決定

〔長春〕關於日本對滿基本政策之具體的方針、如滿鐵改組、治外法權撤廢、中日滿經濟集團問題等之重要協議、定十八日起在關東軍司令部舉行、出席者西尾板垣正副參謀長·長岡總長·八田滿鐵副總裁·遠藤「滿洲國」總務廳長等、其協議內容、將涉及滿洲問題之全部、爲極重要之會議、（十七日電通電）

〔長春〕關東軍此次創設經濟顧問部、爲指導「滿國」經濟之機關、以代關東軍特務部、僞其人選如下、「行政」前警視總監大野綠一郎、「財政」東大教授大內兵衛、「農業」前農林次官石黑忠篤、「鑛業」商工省鑛務局長竹內可吉、「商業」法制大學經濟部教授美濃部良吉、「交通」關東軍囑托植木十吉、（十七日電通電）

日本積極計劃 農工移民東北

〔東京〕十六日貴族院豫算總會關於對滿移民頗有討論、現在之滿洲移民即所謂武裝移民、原由拓務省積極指導而加以獎勵、且與軍部協力之下、曾於兩年前實行、其初次移民以來、每年計以五十萬元之經費爲之獎勵、尤以兒玉拓相就任以來因改革駐滿機關、於是對滿政策更形整備、故竭全力於移民事業、除從來之武裝移民外、自明年度起決計遣送農工集團移民、以便從事於計劃上之開發、駐長春之今吉事務官自去年與關東軍協議後、携其方案返抵東京、復與軍部研究其具體方案、將當初計劃之資本金五千萬元設立移民公司、以此爲暫定方案、設立日滿官商合辦之農工移民公司以爲基礎、促成具體方案、一俟大致完成、即由拓務省與陸軍省進行協議、惟此項計劃書頗形龐大、將於年底或可將其決定之方案向下屆議會提出也、（十七日日聯電）

中東路 決由滿鐵經營

僞將在日發行公債

〔東京〕對滿事務局於東路讓渡完畢後之東路經營方針、頃已內定、其大綱如下、㊀委託滿鐵經營、㊁滿鐵以東路經營之純益、償還「滿洲國」國債、如償還之利有不足時、則由滿鐵貸以不足之分、㊂東路運費、與國鐵同額低下、㊃滿鐵以應急費五千萬元、修理東路之軌道車輛等、㊄東路之現在職員、先行全部解雇改行採用、（十七日電通電）

〔東京〕關於收買中東路之金融方法、目下以對滿事務局爲中心、與「滿洲國」方面及關東軍方面均取得聯絡、並加以愼重考究、其決定之情形大致如左、㊀收買中東路之資金計一億七千萬元、以「滿洲國」公債充之、發行於日本內地之金融市場、決定由銀行團承受該項公債之全部、㊁該項公債暫不發行其全額、僅就其現款與貨品代價、及其辦事人員之退職金等所必須發給之部份分別發行、㊂該公債之擔保即以中東路全綫充之、而採用伸縮抵押制、㊃中東路買賣成立後所急需之三千萬元至四千萬元、當以「滿洲國」向滿鐵借款之形式由滿鐵籌出、㊄其餘關於中東路必要之金融、決定由該銀行團妥籌、倘遇市場發生變動、而該項金融陷於無法交涉之際、當由大藏省存欵部承受該項公債、行使其他全體上之援助、亦經獲有諒解矣、

粵軍事考察團抵馬賽

◉馬賽 廣東省政府派遣之軍事考察團、由廣東保安司令林時清及廣州陸軍學校校長杜益謙二人率領、搭乘法郵船「斐立克斯羅賽爾」號自上海啟程來歐考察、中途在埃及登岸、游歷數日、繼在埃及亞力山達里亞港換乘法郵船「斯芬克斯」號來歐、頃已行抵此間、先在法國勾留兩月、再赴英德意等國以考察各國民團組織、（十六日哈瓦斯電）

張嘉鑄東渡使命

〔東京〕中國銀行總裁張公權氏之弟張嘉鑄氏、奉有調整中日貿易之使命而東渡、已於十六日行抵長崎、考察大村地方與三井洋行有關係之事業、經由朝鮮再往日本各都市視察云（十七日日聯社電）

小林白綁案犯 押解至死獄

所處小室離電椅六步

◉佛萊明頓 綁殺小林白案之被告霍浦曼今日兩手與警吏兩人同銬、由武裝兵士護衛乘汽車、解往特里登獄之死室、車後隨有其他汽車四輛、霍氏行至法庭階上、止步向一新聞記者曰、余無辜、繼又大笑曰、其登此視我、（十六日路透電）

◉佛萊明頓 霍浦曼昨夜解入特里登監獄時、獄囚若干人見霍將入死室、羣向呼斥、獄中其他囚犯六百名齊加附和、一時呼聲震耳、幾近暴動、獄中衛隊費盡氣力始得恢復秩序、有獄囚三名因不服命令「被驅入穴」、霍浦曼昨夜爲一萬七千四百號獄囚、當時集於獄外欲一覩霍氏面目者約七百人、押解霍氏之汽車由人叢中駛過而入獄、霍氏所處之小室、離行刑之電椅僅有六步、日夜有强烈之電光照耀、須至用電行刑時而後已（十七日路透電）

立陶宛 慶祝獨立紀念

◉立陶宛京城 立陶宛宣布獨立、於今適屆十七週年、今日爲其獨立紀念日、全國舉行慶祝、（十七日哈瓦斯電）

PASTILLES VALDA
演說家歌唱家請試華達丸　他們覺得快樂　世界各大藥房均有

總經理
上海愛多亞路九號
法商龍東公司
分售處 (6)
各公司大藥房西藥部及各均有出售

德國海分物廠製　上海吳狀根洋行經理藥房均售
補血　健身

催眠術　免費贈送成功實驗錄

催眠術得秘本指導，在家練習十日，必定成功，可以治門無數奇跡。如調劑感情，戒絕嗜好，治療百病，改換頭腦，偵探秘密，自吐口供，遙感他人，失戀復合，制敵決勝，占測物價，涵養精神等類。關於游戲，如假死，飛頭，亡魂，幽會，聞光透視，無索自綁，好人成癖，水變美酒，紙化金銀，綿地談心等類。茲免費分贈此種成功實驗錄，附圖無數，無人不達成功目的。有志研究，請來信索取，并有心靈叢書目錄奉贈。

上海靜安寺路中斜橋路四十二號　心靈科學書局

歷任大總統黎元洪徐世昌曹錕等題贈嘉獎

德國醫學博士羅布尼氏來函推爲戒煙藥王

（馮氏斷癮）救苦金丹

風行海內　六十七年　實驗斷癮　數百萬人

▲主治▼專戒鴉片紅丸等癮輕癮一料分十天重癮四料分半月和平▼平安全戒淨毫無痛苦且食慾亢進夜眠安暢▲功效▼補身培元根本戒煙撲滅煙毒漸清煙積照常吸煙見煙自厭▼舒服爽快勝過吸煙且戒後夙疾盡除精神煥發▲保證▼服者斷癮謝函盈箱累牘▲國內外各醫院醫師採用此藥代客戒煙個個除根具函保證者無數▲德醫博士羅布尼實驗有效推爲執戒煙藥之牛耳▲公務員購服尤多▲榮譽▼中央禁煙委員會張主席題獎上海總商會獎勵天津國貨展覽會得特等獎一百分衛生局註冊社會局保護▲宗旨▼旨在救國拒毒絕非市上藉廣告貨假藥者可比也◎每料祗收藥本一元五角。函購起碼兩料寄費加一◎救苦金丹戒煙捷徑函索立即寄奉。招請外埠經理。

上海白克路大通路口：天津峻芝堂
本埠先施永安倫鷄橋天寶堂法大馬路泰山堂天吉堂中英太和濟華堂均售▲南京太和濟波世界杭州華英等均售▼

日本通常會議之形形色色

議會政治毫無生氣　岡田內閣大失人望

議會政治之於日本，九一八事變後，已名存實亡，大有恢復舊時閥閱專政之傾向，但以日本資本完全成熟，軍人雖意氣飛颺，亦不能不接受近代政治組織準則，故軍部權威尚有一定限度，暫時不致越出常軌也，因軍部高倡非常時期，所謂「國難」當前，應實行「舉國一致」之結果，立憲政治上政黨運用，遂全失作用，讓軍部獨行其是，緣日本政治組織，自明治維新以來，民主運動漸次抬頭，而見諸實際活動者，其開始厥爲原敬氏以平民（無爵位）而任閣揆，當時歐戰方終，和平空氣彌漫世界，軍部開拓野心，亦不能不略爲收斂，其對立憲政治讓步，殆爲時勢所必然耳，

最近國際間軍備競爭已成公開之秘密，而「經濟同盟」尤爲主要諸國之國是，日本軍部更乘勢弄潮，對外既建立稀世之大功，對內猶慊未能得志，是以藉借一九三五三六年國際危機之說，激動其國民，即以人民之力壓倒議會，惟元老重臣，如西園寺公望•牧野伸顯•以迄高橋是清，若槻禮次郎•鈴木喜三郎諸人，均一力擁護立憲政治，至少必維持現狀，西園寺爲明治維新以來碩果僅存之唯一元老，運用於少壯派軍人元老及政黨之間，使海軍耆宿當國，希圖將來扶持憲政進入常軌，不意政黨汚點愈見擴大，黨系之爭又不可免，政黨信用因此掃地，軍部於是抬頭，非常時期日見加緊，議會政治竟等裝飾品矣，

去臘六十六次臨時議會一般輿論略中左袒議會而右軍部，第一大政黨頗有取岡田內閣以自代之可能，而政友會與民政黨之聯合，更表示大財閥一致努力以限制軍部之發展，然政黨實力不足，聯合陣線又不穩固，「保持議會常態」，當無問題，欲圖恢復政黨以往勢力，事實則有所不許，而政友會以最大多數黨竟不能組閣，甚至不能左右議會，其初尙以爲輿論所趨，軍部所限，不敢輕於征取政權，臨時議會開會之初，輿論對政黨漸次表示好意，而政友會與農村關係密切，是以決定一面買好農村，一面試探民間空氣，東武氏之「爆彈動議」——增加一萬八千萬元預算之提案，由是而興，詎知岡田內閣拉高橋是清入長財政之後，第二流內閣變而爲一流內閣，假使政友會堅持其提案，難免不遭解散，歸於失敗，

六十七次議會開幕以後，仍無多大精彩，爆彈動議之暗礁依然存在，議會中占二百六十一議席之政友會與岡田內閣仍舊處於相反地位，立於倒閣與解散之歧途，無論任何方面均無必死之決心，同時亦不肯作殊死之政治爭鬥，蓋現內閣名爲非常時舉國一致內閣，但於政黨並無實際的政治運用，解散議會以後，將如何以表示民意，確爲當前之疑問，在政友會方面現時處於反政府地位，將來亦無組閣之可能，則被解散後如何再選，如何運用政略，均毫無把握，所謂左右爲難是也，結果祇有於走頭無路之中，勉强尋求妥協轉圜之法而已，

岡田內閣提出第二預備金一千五百萬元之追加預算，以爲救濟農村窮乏之補助，借此敷衍政友會顏面，亦即表示政府之妥協態度，在政友會中之强硬派並不認爲滿足，而調和派則以爲可借此收場，以免將來之意外變遷，同時更借一九二八年床次（現在遞信大臣）遊東北時曾受中國當地最高當局五十萬元事，以作口實竭力攻擊政府，致岡田內閣立腳不固，對政黨遷就，亦未可知，不過岡田原非政黨出身，床次却與政黨有深切關係，此事推演結果，岡田內閣固大失人望，政黨亦將愈蒙不利，終至於軍人得勢，議會政治更見頹落而已，（二月七日於東京）

于學忠與儀我會商戰區問題

新保安隊入戰區　日方祗允五千名

北平通信，「戰區」問題，截至今（十六）日止，關於解決途徑，確已由雙方商定，該問題中之新編保安隊開入「戰區」一項，將首先實現，其人數與攜帶武器種類，雖曾一度傳稱爲九千名，但至昨（十五）晨，經日關東軍代表儀我誠也，與河北省府主席于學忠，在北平辛寺胡同五十一軍駐平辦公處會談後，人數仍爲五千名，所攜武器，除步槍外，得附輕機槍五十挺，聞儀我於商定人數及武器問題後，曾聲稱日方得隨時檢查輕機槍數目，當經于氏答稱，隨時檢查，似嫌煩瑣，且不便處甚多，主張在新保安隊開進「戰區」後，中日雙方會同檢查一次，較爲簡捷，儀我旋表示接受，于氏嗣談及保安隊攜輕機槍入「戰區」，旨在維持治安，鎭懾匪患，絕非對日有何表示，此則日方應予同情，儀我繼表示「戰區」內將來萬一有大股匪患，如認有必要時，中國方面，得隨時於徵得日方同意後，即運輸大砲應用，亦無不可，惟預先聲明，用畢即須運回，會談至此乃告終，儀我當日下午一時十五分，離平赴津，轉往長春向日關東軍長官南次郎覆命，據于學忠是日語記者，新保安隊開拔期，因諸待準備，故頃尙未預定，該五千名將編爲兩總隊，總隊長人選，省府年前於編隊時，委定張硯田•張慶餘，二人充任，將來擬令張硯田部駐灤楡區，張慶餘部駐薊密區，駐紮地與人數之配置，胥視地方情形而定，例如某地方無匪氛，即可不必派駐，反言之，某地方如匪氛不靖，則駐隊人數，不妨多些，以應需要，新保安隊原編爲九千名，今既祇需五千名，餘四千名，將分別歸還建制或予資遣云云，（十六日）

日人在廈舉動

百武南游有重大任務　日台人儼然另一組織

廈門通信，日本外遣第三艦隊，由司令官海軍中將百武源吾，統率九艦，六日到廈，「九日赴粵，百武去廈後，第五水雷隊司令海軍少將下村正助，乘龍田巡洋艦尙留廈，下村連日與各界往還極密，據熟知日方情況者消息，百武此次南行，所負任務，極爲重大，非僅尋常游弋，普通酬酢，初到廈時，分訪政商各界，陳叙其對中日問題意見，又謂「一二八之役，係屬誤會，就現在國際情勢論，中日應親善合作，共同努力對外，庶可保東亞和平云云，惟對東北四省問題，則一字不提，至下村則定於明（十七）日乘龍田艦返馬公，聞尙有大名艦續來，載有日海軍省武官四員，將常川駐廈，參贊軍事工作，同時駐廈門日領事館副領事以下，多改派海軍省人員充任，即此已可見日人企圖矣，

日人去歲在台灣召集對岸會議後，獎勵台人移華，故邇來台人來廈日增，逐漸向內地推進，日人並獎勵台人資本輸閩，大宗日貨，傾銷閩省，經濟上之進展，極爲急速，一方極力拉攏各階級華人，並注意民軍，惟民軍雖不肯，尙鮮甘心賣國者，今大部已經省府中央編撫，日人此計，已失敗矣，

廈門地方情形特殊，日籍台灣人極多，勢力極大，遍佈各層階級，恃日人之勢，常在我國法治以外，任情橫行，所起之糾紛，報不絕書，復自成一組織，統以台灣公會，治以日領事館，復有日警署，蓋日警署儼如公安局，台灣公會則儼然台民之廈門市議會也，台人戶口，日人亦自行調查，遍市皆見台灣公會編釘之戶口門牌，街巷分區，均高懸其區保委員會招牌，又日籍台灣人，仗勢遇事優越，稅可不納，捐可不上，烟賭專利，各層階級，靡不頤其驕矜，以是少數不肖無知華人，歆羨之餘，乃亦希入日籍，日人亦藉此以籠絡各界人士，惟有識優秀之民衆，則鮮入其彀中，又日人在廈，表面不趨積極，故年來常遇台人糾紛案，日領均未爲凌厲之態，惟謀和平解決之，此則以其尙不欲開罪英國，故勉作鎭靜耳，（二月十六日）

朱家驊演講交通事業

（丙）航政

交部行政中辦理最感困難的，莫如航政，因爲航權受條約束縛，動遭阻力，即如限制外籍引水，又以種種複雜情形，迄未解決，且經費缺乏，各項收入維持各航政局日常經費，尙虞不足，更談不到興辦事業，最近將來，只有將沿海與內河方面樹立良好之基礎，再圖遠洋之發展，去年五月間舉行之全國航政會議，與促進討論會決議各案，均已逐漸分別緩急，予以施行，所有二十三年所進行的比較重要事項，（一）一般航政之刷新，自前年改革航政附屬機關以來，各地船舶登記所監行裁撤，從滬漢津三航政局下重要港埠設立辦事處，又以廣州航政局尙未成立，特設直轄廈門福州兩航政辦事處，並明定通海河流界限，俾與地方政府管理權限，不生衝突，進行甚爲順利，又以我國航海人才缺乏，吳淞商船專科學校，自十八年經本部設法恢復後，畢業人數尙少，上學期起，學生人數始增至二百餘名，下半年再當力爲擴充，增加設備，至於現在服務船員，自二十二年六月起，前後舉行定期考驗四次，總計定期與臨時檢定合格者二千一百餘人，他如設法檢丈外輪，取締繕劃船，改善船舶管理，以及公佈保障旅客安全辦法，籌設海事公斷機關等等，皆去年悉力以赴之工作，亦當於今年完成之，（二）民營航業之監督與促進，本部爲減除航商過渡之競爭，使一致團結，增進經濟效能計，於去年組織航業合作設計委員會，詳密調查統計，妥爲設計，復令各航政局在航業合作計劃未公布以前，不論何種航綫，非有特別情形，均暫維現狀，不准添輪，現在中國航業合作社籌備處，業經成立，合作方案之實施，已開始進行，今年當促其完成，（三）國營招商局之整理，招商局自收歸國營以來，極力整頓，復添購海輪，招徠客貨頗多，因新輪除去一切開支與保險折舊以及分期還本付息外，平均每月淨餘約三萬元之譜，同時辦水陸聯運，自此該局南北洋綫及長江綫，均可與各鐵路聯接，以謀海綫重要，去年擴充海州分局，專辦聯運事宜，該局營業收入，因之頗有增加，又該局碼頭地位，本極優良，棧房容積亦多，近年添建廣州棧房，修建漢口南京鎭江天津等局所房屋，修理南棧揚子等棧，汕頭溫州長沙等處碼頭，因之客貨漸多，關於金利源楊家渡中棧北棧華棧，亦擬從新建築，俟籌有的款，即可進行，又金利源等棧，沿浦灘地，歷年均擬升科請領，未能解決，去秋方得辦妥，因此該局增加財產七百五十餘萬元，又各分局改行實報實銷制度，以資嚴密管理，自此收入較裕，又改革各輪買辦制度，採用事務長制，直接由局管理，先行試辦，現已逐漸推行於各輪，該局向有九五局佣以爲獎勵招徠之法，本年業已革除，以塞漏扈，此外如禁止包，注意各輪清潔衛生等，均在隨時整理，便利行客，故二十二年之營業，較十八年至二十一年四年，平均數增加百分之二十五，二十三年下半年統計未竣，而上半年營業比十八年至二十一年同期間平均數增加百分之三十一，惟歷年虧欠過鉅，年息須二百數十萬元，上年營業雖盈餘四五十萬元，何足相抵，故整理債務，實爲目前急務，現在本部電政債務，業經全部解決，對於該局債務之整理，亦在籌議從速進行中，已令飭該局通知債權人商洽辦理，在本年內務期結束，又近來各方面均有開闢遠洋航綫的要求，招商局既爲國營事業，責無旁貸，惟沿海與沿江尙力有不及，暫時只好從緩，今年本部復據添造江輪及海輪七萬噸，分二十四艘行駛沿海與長江，去年秋已開始分別接洽，一切頗爲接近，倘再進行順利，年內當有大部份加入各綫航行，

（丁）民用航空

民用航空，在交通不便的我國，尤爲重要，惟當郵政撥費，而無其他的獎補助，要求發展，實不可能，中國歐亞兩航空公司內部組織，現已健全，惟駕駛員非有一千點鐘以上飛行紀錄者，不能合格，故人才甚感缺乏，現在特別加以訓練，今年當可有一批良好的本國駕駛員之增加，（一）中國航空公司現有航綫爲滬蜀滬平滬粵，其中以滬蜀營業爲最發達，已達成都，現正籌備成都至巴塘之航綫，再推進至拉薩，以期完成康藏的交通，滬平綫夏間可換新機，加開班次，改爲每天飛行，青威綫（青島經烟台至威海衛）亦將開辦，滬粵綫因沿海氣候關係，去年開辦之初，很不順利，現已設法改善，正式復航，下半年亦將增加班次飛行，（上海漢口將開每日直達快班，沿途各站另開專班，滬平滬粵兩綫下半年亦或照此辦理）廣州至河內一綫，亦正在審核中，渝昆綫業已試航成功，該公司去年度除去折舊能收支適合，今年更有盈餘，並不須補助，似爲各國航空公司所僅見，旅客票價去年已減去百分之二十，下年度起更擬減百分之二十，各綫均訂購新機，（五月間定可改換）（二）歐亞航空公司過去很多困難，原來直達柏林之計畫，迄今未能做到，前年開辦滬新綫，曾通迪化並達塔城，不久又因新省內部關係，飛機祗能到蘭州爲止，今年四月間，當可先行恢復至哈密，去年開辦之平粵綫（北平至廣州）蘭寧綫（蘭州至寧夏）將包綫，（寧夏至包頭）下半年即可增加班次，現在更計畫西安至成都，廣州至昆明二綫，以發展西北及西南各地交通，昆明直飛仰光之綫，亦正在審核中，惟航空客票與貨價，均尙昂貴，與我國經濟狀況相去過遠，故該公司上月起，已將客貨價目減低四分之一，

（戊）會計制度

交通部掌理郵電航及民用航空等國營事業，會計自然占很重要的地位，鄙人就任之初，特別注意及此，於各重要附屬機關，延聘中外會計師，定期稽查，與常川分駐稽核，並設置查賬員，隨時分往查核與協助，當時恰好有成立會計長辦公處之議，所以竭力促其實現，年來受主計處的指導，會計已具有獨立的精神，（一）普通公務會計，本部會計上所用賬冊表單，悉照國府頒佈，統一官廳會計制度規定辦法辦理，一切收支款項，皆依統一國庫收支辦法，由國庫轉賬，實施以來，賬目隨時登記，報表按期編送，一切收支程序，可稱已上軌道，至附屬普通公務機關，迭經派員指導整理，推行統一官廳會計制度，現在亦經趨於正軌，報表如非按期造送，隨即停發經費，確已收會計統制之效，（二）營業會計，郵政會計尙能依照營業會計原則辦理，電政會計向來是用一種官廳的方式，只要報而能銷，責任就算完了，無所謂營業會計，航政會計，招商局雖辦理數十年，會計制度向欠完密，年來之整理，對於會計方面甚爲注意，業已得有進步，至中國歐亞兩航空公司，會計上之情形，進步頗多，就以上情形論，電政航政會計之改革，較郵政尤爲急迫，而電政範圍廣大，尤爲繁重，故先行整理，歷任當局，本已注意及此，民國十九年間，會頒定電政會計則例，不過多未實行，因此前年特組織電政會計修訂委員會，訂定各種章則，編訂各種實例，及推行須知，頒發各機關遵照，此項制度經主計處核定，已於去年下半年先行試辦，並經本部派員分赴各地切實指導，現在電政各機關，均已遵照新制辦理，預計全國電政總資產負債表不久當可編成，現又組織電政會計研究委員會，同時爲發揮會計獨立精神起見，以爲辦理會計人員不應隨主管長官進退，去年上半年舉行會計人員考試，分發各附屬機關辦事，總之本部及所屬公務機關與電政會計，依照主計法令辦理以來，時間雖短，確已有相當的成績，本年內擬再在航政郵政方面確立主計制度，確定其會計系統，使其完全獨立，並由本部直接指揮，更擬編訂交通會計書籍，以供參考，其他如會計人員之訓練，會計人員之考試，均與推行制度有莫大之關係，亦擬視事實上之需要，次第計劃進行，

鄙人奉承中央的旨意，得部內外全體同事們的幫忙，所舉辦的事項，雖然所得到的結果，仍去理想很遠，交通事業久已千瘡百孔，但在我國現在經濟狀況之下，除專靠事業本身的收入來圖改進和發展外，別無他法，故凡百事業，要想在短時期內完成大規模的計畫，是很不容易的，但是爲交通事業的重要，與我國交通事業的幼稚，更應該有急起直追以謀發展的必要，只好在無辦法中想法，一步一步切實的做去，以上說的，是本年內進行中最低限度，均可一一完成，倘使進行順利，當可增加進展的程度，現在各項事業已有轉機，以後的希望，是很好的，至對於交通不便的地方，特別加以注意，一面仍當本來的素志，一貫做去，不過交通事業範圍的廣大，現在希望固多，鄙人才力薄弱，所得到的效果，深恐很有限的，這是很慚愧的，（中央社）

青島小港航商再請救濟

因招商局所定租價低微　請求市府設法予以調劑

青島通訊，本市小港航商，前因隴青聯運實行，所有航行青島海州間之元泰•利泰•得春•迎春•青海•等五輪，受其影響，無貨裝載，曾一致停航，並大舉向市政府請願，請求予以救濟，當經市府當局召集小港航商代表與招商局總經理劉鴻生會商維持辦法，因當時未得要領，復由本市航業公會推派代表李淑周賀仁菴，隨劉（鴻生）總經理赴滬切實商洽，磋商結果，招商局允於原有航行海青綫之五輪中，暫租一輪，（租價每月二千元）承裝聯運，以後如不敷用，仍於五輪之中，繼續添租，以租完此五輪爲限，倘五輪俱被租用後，再有不敷，始由招商局自由加船，並允在收入盈餘內提出百分之五十，以輔助五輪維持營業，該代表等當即返青報告，航業公會據報後，即函達五輪船東，徵詢對於招商局租船意見，該船東等因事關五輪本身利害，幾度會商，僉以元泰等五輪素隸同一航綫，向本通力合作，況際大難當前，「存亡依關，益持利害相共貫澈到底之決心，提出辦法三項，要求招商局予以承認，（一）租價，查招商局之意見書中，所擬以元泰輪爲標準，每月租價二千元，如此低微數目，非但無利，并須虧本，茲將各輪每月應需耗費及最低租價分別列表（表從略）（二）請招商局將目下航行隴青綫之同華輪調往他處，若同華仍航隴青，則五輪中除一輪租與招商局外，其他四輪，則無承租機會，故須請將同華他調，始符救濟必要措置，（三）請招商局對於聯運船隻，不裝零單貨物，并專在大港裝卸，俾小港各輪航行大浦者，稍事分潤，營業不致影響，始克以維持，且可盡消界限，各船東當將以上議決之辦法，函覆航業公會，該公會除再派代表李淑周赴滬，向招商局切實接洽外，並函請市商會轉呈市政府暨社會局，函託招商局始終予以救濟維持，對於租價略爲增加，以資調劑，閩市政府據呈後，以小港航商所陳均屬實情，自難坐視，特致函上海招商局，請其扶植民營航業，對該商所提辦法，予以容納，（十五日）

贛省一年來之商業

省垣各業繁榮　外縣衰頹不堪

南昌通信，燈節前，爲一年商業之總結期，此一年中，贛省商業，省垣特別繁榮，外縣則衰頹不堪，原因極爲簡單，外縣因天災•人禍•水旱•兵匪•交相侵煎，農村崩潰，土產絕跡，農民不但無購買力，且交通阻滯，行旅裹足，除隨軍行動之負販外，無商業可言，而省垣因各地避匪之中上階級，麕集一隅，剿赤各軍亦以南昌爲後方中心，加以蔣委員長駐贛，要人雲集，所以市面乃演成畸形的繁榮，其中以銀行錢業爲首，次爲旅棧業，如花園飯店，大旅社•等數家，常爲主席部長總司令總指揮之行轅，即各省來贛聽訓之軍師旅團長，亦以之爲駐節之所，至於公寓客棧學社，亦充滿中下級軍官眷屬及候差人員，無處不告客滿，又次爲印刷紙張業，因行營各軍師政訓處各項印刷品，動輒千百萬份，閒銘記合羣等，獲利數倍，再次京菓食品商店及酒席店，一面因消耗者之增多，一方面因農村副產品如猪肉魚肉麪粉等原料價格之低落，獲利之厚，當然亦頗可觀，洋雜貨布疋業，以銷數之大，競爭之烈，利息雖看得輕，然大都有盈無虧，軍裝皮件，爲適應剿匪軍事中心地之特別需要起見，京滬各大軍衣號，多來本市設立聯號，此業在前去兩年，可算極一時之盛，糧食業，去年因出口絕跡，除軍米外，無大宗交易，然營門市者，因食衆生寡，供不應求，而外縣及農民之穀，以無經濟組織，急於脫售，價格由米莊操縱，一反一順之間，獲利當然亦鉅，建築業因本市大事改造，到處開闢馬路，而新運會又努力整頓市容，以致生意繁忙，爲從來所未有，然稍大之建築工程，則均爲外幫（下江幫）新擴資奪去，西藥業，以大軍雲集，臨時醫院逐日增多，營業上突飛猛進，香烟業，在此厲行新生活中，仍不能殺其勢，前去兩年，尙有一新興之無綫電事業，以行營設廣播電台，及軍師無綫電台林立故，營業亦一鳴驚人，此外如棉紗土布土紙等等，因外貨傾銷，及窮鄉僻壤全爲匪踞之故，營業則式微不堪矣，總而言之，本市去年各業，盈多虧少，故倒歇商店，絕無所聞，較諸別處之蕭條景象，可算得天獨厚矣，

皖僑樂村落成

合格僑胞由蕪集中前往墾殖　計有墾地萬畝住宅禮堂齊備

蕪湖通信，皖省宣城縣水陽鎭一帶，歷年歸國華僑之聚居該處者，據最近調查，將近五百人，原籍屬於粵閩浙者爲多，皆歸自英美墨西哥等國，從事墾殖或經營工商，樹立僑胞在國內開發實業基礎，並爲團結共謀發展，曾組織宣城水陽歸國華僑實業協進會，選甘炳坤任常務理事，負責主持一切，嗣中央僑務委員會委員長陳樹人，特親往考察，極爲贊許，並以年來外僑時有被逼歸國者，遂有扶助發展而爲救濟歸僑之動機，即於水陽鎭慈谿鎭間之黃泥蕩地方，陸續購得山地約一萬一千畝，建設僑樂村，設管理處於水陽鎭，任洗榮熙爲主任，甘炳坤爲事務組幹事，伍銘健爲技術組幹事，黃鳴盛何興隆爲農業技師，築住宅五幢，大禮堂一，倉庫一，公共廚房一，合作社一，現以規模已具，乃開始舉行新近歸國僑胞登記，俾遣往居墾，惟因領登記證者竟在千餘份以外，在創辦之始，不得不稍予限制，第一批審查合格者爲陳履懷黃鰲等五十五人，其中以籍隸浙江青田縣，由日本回國者佔多數，計有三十八人，年齡統計在五十歲以上者四人，四十歲以上者十三人，三十歲以上者三十三人，二十歲以上者五人，對墾殖方式，分勞資合作•貸款•及自費墾殖•三項，並爲自衛計，擬即訓練墾民，編制團隊，一俟第一批辦有成績，即陸續舉行二三批審查，源源遣送，是以僑樂村建設，現正計劃增築住宅六幢，合格之五十五人，已定本月二十日前後，來蕪集中，同車前往，僑樂村管理處已派幹事甘炳坤來蕪，設招待所於江口華洋旅館，以資招待，僑委會並介紹新自古巴歸國之鍾重民前往考察，鍾昨已過蕪前往矣，

閩省舉辦土地陳報

——由民政廳主辦——

福州通訊，閩民政廳近以本省地籍淩亂，田賦積弊甚深，特呈請省政府，舉辦土地陳報，以資清理，當經二月六日省政府委員會第三十五次會議決定，交該廳主辦，暫不設立機關，以節經費，現民政廳擬就省會鄰近之連江•羅源•長樂•古田•閩清•永泰•福清•等縣，先行着手舉辦，餘再逐漸推廣，惟以此項事務繁細，本省尤屬初創，須集思廣益，方能奏效，擬設土地陳報會議，以爲指導研究計劃之機關，該項會議，除以民政財政兩廳長爲當然委員外，並由民政廳財政廳各指派二人，省政府•秘書處•建設廳•教育廳•各指派一人，有關係各縣各指派一人，聘請專家若干人，充任委員，以民財兩廳長任常務委員，另設秘書一人，幹事若干人，由民財兩廳人員兼任，不另支薪，每星期開常會一次，會址設在民政廳內，一俟擬具條例，呈報省府核准後，即可着手組織，至省會之閩侯縣田畝查報，係於本年一月間先行舉辦，全縣十二區，除十一十二兩區，因匪氛未靖，不能進行外，其餘各區，均已辦理完竣，共用去經費七千餘元，所得畝數，第一區六萬餘畝，第二區八萬餘畝，第三區三萬餘畝，第四區六萬餘畝，第五區五萬餘畝，第六區七萬餘畝，第七區八萬餘畝，第八區二萬餘畝，第九區三萬餘畝，第十區十萬餘畝，統計調查結果，全縣田地當有五十八萬畝，而現在糧書所繳田賦稅額，僅有十六萬畝，竟超出二倍半之鉅，故當局預料全省土地陳報完竣，每年田賦至少當可增二倍以上，又閩西新收復匪區各縣，土地問題糾紛，迄今尙難解決，現長汀已組織農村復興委員會，舉行土地登記，由人民將所有土地地點畝數，陳報該會，查明屬實，並無糾葛者，給以契據，以資管業，而照地產徵收千分之五登記費，至未收復以前，佃戶與租戶所欠之田租房租，無論多寡，概行免除，不得追索，以免糾葛，（十六日）

無錫

增設中心指導所

本邑蠶桑模範區副主任周元勳，以邑蠶汛轉瞬即屆，錫邑鄉區遼闊，原有五處中心指導所，實不足以資指導，特計劃在北坊前•南坊前•八士橋•洛社•張舍•戴巷•后宅•南橋•安鎭•前洲•等處，設置十所，昨（十七）日上午九時，該區派調查員吳麥英等十人，分頭下鄉調查，限二十日以前一律調查完竣，並定於三月一日正式成立，開始工作，所有四鄉之普通指導所，亦已決定設置八十所，從事推進蠶桑，

農行組織產銷合作社

本邑農民銀行，去年一年中業務進展甚速，放欵部份，農倉儲蓄處等放欵除外，但就農本畜本蠶本等放欵統計，已達數十萬元，現該行爲確悉鄉間此項生產放欵實況起見，擬即日派員分赴各鄉從事按戶調查，又該行以本邑合作社之組織，數量無多，是已成立之社，大都爲信用及購買，於農民最需要之產銷合作社，尙少組織，殊有積極提倡之必要，現由行長顧逑之，擬就計劃書一種，分區組織產銷合作社三十所，以促進稻麥蠶桑育猪等生產，及改善生產收穫後運銷方法，期以三個月辦理完成，

江陰

南閘捉賭民警衝突

公安局長郝遇林，近因廢歷新年，城鄉賭風大熾，連日親赴各鄉巡視，查拿賭犯，解縣訊判，日必數起，昨日（十五）下午八時許，派巡官嚴誠其，帶車巡隊至南閘東雅茶園捉賭，已獲住賭犯六人，帶至汽車站，在商團附近又獲住三人，候將南閘小學校長蔣某，與餛飩店夥劉寶書，因正在打烊，一併拘住，指爲賭犯，帶至商團，致激動街鎭商民數百人，要求釋放蔣校長與店夥，警士不允，羣衆將賭犯拉走，後又趕至汽車站，將所獲賭犯，一併搶去，當時磚石橫飛，巡士亂開盒子砲示威，鄉民即鳴鑼聚衆，車站門窗被毀，自由車五輛被打壞，巡士傅希太略受微傷，嚴巡長與巡士突圍而出，沿錫澄路逃回局中，時已十一時許，將情報告郝局長辦理，

常熟

農行經理收押

前任永源錢莊主，兼寺前街農業銀行經理徐稚銘，前因兩行莊放欵不愼，虧欵達四十萬餘元，均無力維持，於去春兩行莊同時倒閉，該徐稚銘即潛逃無踪，旋經拘捕，央由各商號用書面十二萬元交保釋放，以冀設法分償各債欵，不意徐對於各債權，均不履行償還契約，最近又被陶嘯冬陶錦記支君英陳雲彩周惠生等聯合訴追，徐即出庭，大意謂欠人約二十八萬元，人欠則達三十二萬元，如能按期收歸，當有盈餘，現在收欵困難，致難歸還欠欵，當庭原告要求先償若干，徐亦無力，結果下諭收押，

湘難民過境滋擾

湘籍難民男女二百餘人，十四日由錫抵境，經行羊尖時，該難民竟恃人衆，在鎭任意刦奪，鷄鴨隨地捕殺煮食，鎭民大起恐慌，相率閉市，幸該鎭商團，極力彈壓，澈夜巡邏，未生意外，翌晨經會同公安局派警前往，協力押出，及抵練塘鎭，又有不端行爲，當經鎭長代募欵項，約二十千文，給於作晚餐外，鎭上亦加緊防範，公安總局因恐該難民等乘機騷事，即加派督察員焦繼統，率警下鄉，當夜在薺惠寺武裝彈壓，看守一宵，業定十六日驅逐出境，沿汽車路步行赴蘇，

鎭江

農業技術會開幕

蘇建廳爲改進全省農業，召集全省農業技術人員，今日（十八）至二十四日舉行農業技術討論會，上午開始報到，由萬玉民任總招待，下午二時行開幕典禮，並請陳主席出席訓話，附此次參加討論者約一百餘人，沈廳長於是晚歡宴全體，

清江

趙專員辭職離浦

淮陰區行政督察專員兼第七區保安司令趙舒，曾因積勞致疾，向省政府辭職照准，趙於日前即自結束一切，先行南下，所有關於移交事宜，專署方面，委由秘書張越星負責，保安司令部委由參謀長吳濟卿負責，刻已積極準備移交手續，一俟新任到達，即行移交，

各縣長討論烟禁

淮陰區行政督察專員公署，頃對本區烟禁問題，奉行頗力，除已令飭各縣認眞查禁外，昨（十四日）復召集本區淮安縣長趙澍，淮陰縣長邢雲龍，漣水縣長沈靖華，泗陽縣長董徹，宿遷縣長張迺藩，寶應縣長周敦禮等，齊集專署討論查禁事宜，計對烟民自首，各縣統十五日內辦齊，逾期以抗令論，决依軍法從事，一面各縣同時嚴密查緝私吸私販及私售者，一經查獲，亦依軍法判罪，决不姑寬，

松江

相士詐騙敗露

有江湖相士葛天民，廣於西外松章路鄉村旅社元號房內，專以欺詐手段，引人談相，本月十一日有青松石居民陸稚伯，偕友殷葆青前往看相，葛初索相金十元，繼讓至二元二角，收値後，謂明日細談，延至十三日上午，葛即謂君今年財運亨通，若要大財，須備小木佛一尊，並置三牲及鈔洋五百元，金珠寶物，供獻於佛前，由相作法，方可獲十倍之大財，惟愈多愈驗，爾速備之，陸被惑心動，竭力籌措，至十六日下午八時後，始將三牲先行送去，旋即携欵往彼，正實行間，被旁觀者識破，此係騙術，勸勿受愚，遂報由公安二分所派警往查，獲三牲外，並在洋鐵匣內茶葉中，檢出小木佛一尊，連葛一併帶所，訊供不諱，郎巡官以事關詐騙，解由縣局轉送法院訊辦，

蘇州

黃災委大鬧妓家警所

常州人劉壽宜，自稱黃河水災委員，日前來蘇，寓花園飯店，當晚至歌女嚴笑蓉家大鬧，搗毀物件，當即報警拘所，又在公安三分局預審室搗毀公案，旋解公安局轉解地檢處，經檢察官訊問一過，並驗無神經病，令發所收押候訊，

更調三處分局長

角直鄉第六公安分局代理局長王訓祥，奉令調光福鄉巡官，遺缺委第一分局長謝國安調充，另委嚴康爲第一分局局長，各分局長奉委後，已於昨日（十七）分別接篆視事，

鄉民難民發生衝突

蘇常交界之石家村附近，於前日到有湘籍難民二百餘人，向鄉民索食，鄉民不給，致生衝突，因難民人衆，鄉民非彼敵，故鄉民有二十餘人受傷，嗣經保安隊聞訊趕至，將難民彈壓，驅逐出境，

蕭山

洽大莊遭鉅竊幷火警

蕭山閘堰鎭鎭長來陰鴻，自開設洽大錢莊頗有積餘，該莊至廢歷年底結果，所存現鈔頗鉅，閘前夜（十一日）來某臥室之櫃內，鈔票一萬一千有餘，忽失竊，倘在偵緝之中，不料十二日晨該莊後面棧房，忽然失愼，當時西風怒號，火勢燄原不可向邇，將棧房堆積鉅大米號之米百餘袋，永和箔莊抵押之箔紙，以及來某爨積烟葉，穗和麪坊之小麥數間房屋，一概付之一炬，共計損失二三千元，

三角牌毛巾
在社會上服務最受歡迎

三角牌毛巾能久享盛名者，因其質地之優，一般普通毛巾所不能比擬，溫軟潔白，下水就漲，其優點卽可顯明，售價便宜，物質經用，猶其餘事，團體，學校，輪船，鐵路，各公共場所，莫不採用三角牌毛巾，且可定印美術標記及名稱等，鮮艷悅目，永不退色，故三角牌毛巾盛名，能悠久稱譽。

三友實業社 門市郵售電話購貨部 啓
上海南京路浙江路東電話九〇一五〇

上海四馬路平望街
粵菜大王
梅園酒家
本酒家各房間皆經改造裝璜特別新穎富麗廚房衛生飲食清潔菜餚格外美味適口
新春宴會 歡迎午餐 及 隨意小酌

上海市銀行業同業公會會員銀行
上海中滙銀行
儲蓄部
活期儲蓄存欵
開摺自一元起額存不拘多寡利息優厚存取簡便
定期儲蓄存欵
一，短期存欵 二，複利存欵
三，存本取息 四，零存整付
五，特種零存整付 六，整存零付
七，雙息存欵 八，長春存欵
兩便儲蓄存欵
既有定期之優息復有活期之便利
儲蓄章程承索卽寄

白濁菌！
殘害生命不知凡幾
白濁聖藥
樂的能
▲五分鐘內滅菌十萬▲ 眞正德國製造完全藥力治療
特製樂的能 著名全世界比普通藥力強大五倍之
頑淋惡濁透膜殺菌安全斷根
斷根無數萬人請即指定聯服樂的能並注意仿單有新星硬印

根治 肺癆咳血聖葯
益金草
打破肺癆根治之難關
總發行所 上海西門唐家灣東(西林路口)肇周路仁德里
分售處 南京路勞合路口德裕里七號
電話 九四九五四號
不便煎服代製丸劑 培生製藥公司
[illegible]

本市新聞

殉難童子軍衣冠墓 昨晨舉行落成典禮
到各界代表共七百餘人 市長代表揭幕典禮隆重

上海市商會童子軍團、於昨日上午十時、在江灣上海公墓內、爲羅雲祥·毛徵祥·應文達·鮑正武·等四殉難烈士、舉行衣冠墓落成典禮、到童子軍及各界代表六百餘人、由市長代表李大超揭幕、典禮隆重、茲將各情分誌如次、

專車出發 上海市商會童子軍團、以四烈士衣冠墓、在江灣殷行區、途程頗遠、爲便利各界參加起見、事先特向路局預定淞滬路專車一列、並在北站設立招待處、招待各界代表、各界代表於八時前先後到站簽名後、卽由招待員贈送「四烈士衣冠墓落成紀念專號」一冊、並領導講登專車、該專車於八時十分開出、十一時四十八分返滬、

到會代表 到會代表計市長吳鐵城（李大超代）·公安局長文朝籍·童子軍理事會童行白·市商會主席俞佐廷·（鄔澄清代）及王曉籟·（朱伯元代）陸文韶·方椒伯·江海關監督唐海安·（黃楚球代）暨澄衷·廣東·青年會·青中·東亞·東南·兩江·世恩·滬東·工部局·華龍·育材·廣肇·復旦·浦東·林蔭·養正·五育·泉漳·尚文·靜安·羅浮·博仁·華東·德育·君毅·唐賓·和安·民立·絲工·郵工·明惠·青華·等童軍代表、共七百餘人、

會場佈置 會場設於上海公墓內、大門前懸白布橫聯、上書「四烈士衣冠墓落成典禮」、左右分懸以黨國旗、衣冠墓前置主席臺、衣冠墓上覆以黨國旗、以備揭幕、四週滿懸各界挽誄、詞多悲悼警惕、全場由童子軍維持秩序、佈置簡單嚴肅、

典禮秩序 （秩序）一·集合、二·奏哀樂、三·全體肅立、四·向黨國旗及總理遺像行最敬禮、五·主席恭讀總理遺囑、六·靜默三分鐘、爲四烈士誌哀、七·主席報告、八·揭幕、九·向四烈士遺像及衣冠墓行敬禮、十·獻花、十一·演說、十二·唱哀歌、十三·禮成、（職員）主席團俞佐廷·童行白·葉春年·揭幕王曉籟·總指揮瞿越·指揮徐國治·總招待王應麒·紀錄何泰·司儀應競·

主席報告 主席團葉春年報告、略謂、諸位來賓、及全市童子軍同志們、本市童子軍、在一二八參加戰區服務、因而犧牲生命的四位同志、我們爲他們建造了這個衣冠墓、在今天舉行衣冠墓的落成典禮、這四位同志、是本市市商會童子軍團、亦卽是中國童子軍第四十團的團員、他們的級別與姓名、是高級童子軍羅雲祥·中級童子軍應文達·鮑正武·毛徵祥·因爲他們本着童子軍的使命、本着該團的宗旨和目的、不顧一切的爲公衆服務、爲國家效力、其精神實在是忠勇、其行動已經是非常壯烈、然而他們爲救難民而一去不返、經傳聞有人目覩他們被敵人以繩反縶在四川路上、這是足見他們是遇難了、倘使我們相信他們對敵人的威嚇拷刑的不屈慘烈之情狀、以及他們被難、被敵人毀屍滅跡的屍身、無由找尋、我們稱他們爲烈士、我們簡直可稱他們爲自民國以來歷次革命歷次國難的殉身烈士中的四位烈士、現在烈士的遺體、雖然不能尋覓、但是我們主張、烈士的靈魂、是要有所依歸、我們建造此衣冠墓的意思、一方面是招魂、一方面是表揚烈士的精神、烈士的事跡、給後死者的一個憑弔對象、和引起警惕思想、當三年之前、烈士失踪後、卽開始籌備建造此墓、所費經費、總共一千五百餘元、內由中國紅十字會捐一千元、其餘爲市商會全體執行監察委員及本團基金項下撥給助成之、此地墳地、係由本公墓所捐助、圖樣是本團團員所打、均不費錢、前後籌劃奔走、凡三年、有時日以繼夜的全團人員動員幹着、至此我們尙有幾個希望、㊀本烈士墓如能想方法建造一個童子軍銅像一座、使此墓生色、更爲希望、㊁因爲四烈士是民國之魂、主義之花、他們的經歷、是很値得由政府來褒揚、呈准編入民國史乘、使之流芳百世、不特我上海地方之光榮、亦卽是國家民族之光榮、最後、我們旌表烈士的工作、可說告一段落、但是這並非是我們對烈士的最大貢獻、我們對烈士的最大貢獻、還是在繼續烈士的遺志、認清了我們的環境、對準了我們的敵人、實實在在的埋頭幹着、我們能做一分、就是對得起烈士一分、我們能做一分、亦就是減輕我們對烈士慚愧一分、願我自己來勉勵自己、亦願諸位來勉勵大家、方始可說今天的典禮的意義價値是重大的、完了、

吳市長代表行揭幕禮（朱順麟攝）

童氏演詞 主席報告畢、卽由市長代表揭幕、旋由童行白演說云、中國童子軍第五十團、於一二八滬戰時、從事救難民傷兵工作、羅應鮑毛四同志、致爲日軍所害、因死後遺體失所、故樹立衣冠墓、以資紀念、四烈士之舉動、使吾人精神上大受感觸、㊀四烈士死於非命、死於强暴、在此可表現帝國主義之殘酷無理、普通軍隊作戰、對於投降者及慈善團體中人、不加殘害、無武裝者不能殺傷、乃童軍從事救護工作、反不加扶助、然四烈士雖死、實有餘榮、㊁童軍本身之使命、爲扶助人類、因其看到戰地難民傷兵之衆多、本服務精神、不避艱難、出生入死、救出不少兵民、爲人類及社會服務精神、殊屬難能可貴、所謂捨生取義、殺身成仁、足爲吾人之模範、吾人今日在此紀念四烈士、更應繼承四烈士遺志、發揚光大、整個表現童子軍之精神、於此可見訓練工作、已得相當成就、使本此志、推廣至於全民衆、則國家可有雪恥之機會、衣冠墓尙屬小者、吾人更應積極設法樹立四烈士銅像、以垂永久、

李王演詞 旋由李大超演說云、在此莊嚴偉大深刻之紀念中、四烈士之犧牲、予吾人以良好之結果、發出一綫民族之光榮、烈士雖死猶生、衣冠墓落成、各界參加後、應以烈士之精神、挽救國難、復興民族云云、旋由王曉籟代表朱伯元致詞、略謂、四烈士過去在商會服務、不意於滬戰時死去、時至今日、非惟可弔而屬可賀、死有重於泰山、輕如鴻毛、烈士之死、誠重於泰山、死得値得、流芳千古、吾儕後死者、應振起精神、負起救國救民之工作、方不愧對四烈士、小記者先生在茶話上談、有價値之生、我爲人人、有價値之死、人人爲我、眞是至理名言、次由俞佐廷代表鄔澄清演說云、四烈士之失蹤、經向工部局交涉營救、日人口頭雖允設法找尋、惟此時早已將烈士滅跡、今日墓地落成、僅葬衣冠、良可悲痛、惟於民族精神上、則又欣慰、當茲國難未

揭幕情形 演說畢、卽舉行揭幕、各代表齊集衣冠墓前、在童子軍樂悠揚聲中、由市長代表李大超、將預覆墓碑上之黨國旗揭下、全體向烈士遺像及衣冠墓行敬禮、並由主席團獻花、末由全場童子軍唱哀歌、而告禮成、當卽於十一時四十八分、仍乘專車返滬、至十二時許抵埠、

建造經過 四烈士衣冠墓、位於上海北郊寶山縣境、殷行區十二圖、上海公永茂產業公司經辦、上海公墓內甲字區紀字號墳地、長二十英尺、寬十英尺又六寸、由上海公墓捐地、金山石作承造、其繪圖設計、監工督造、則由本團第三屆團員俞雪人君担任、自民國二十二年八月開工、至民國二十三年十月始行完竣、全部用金山石料、計造價洋一千五百二十元正、

輓誄一斑 黨國要人及各界所贈送輓誄頗多、茲摘錄如下、林主席「靈奠國殤」、汪兆銘「式此國殤」、蔣中正「浩氣長存」、孫科「歌浦忠魂」、陳立夫「所惡有甚於死者、所欲有甚於生者、唯四烈士能之」、吳鐵城「臥薪嘗膽」、潘公展「壯烈犧牲」、于右任「碧血英靈」、鑄成達德、青年領袖、媲美忠祠」、戴傳賢「媲美汪童」、俞佐廷「義烈可風」、

李石曾等昨歡餞顏大使
及梅蘭芳余上沅張彭春等

新聲社云、我國駐俄大使顏惠慶、於前日由津到滬後、已准定於本月二十日、偕梅蘭芳、及話劇專家余上沅、教育家張彭春等一同赴俄、顏氏本擬昨日赴杭、嗣因事中止、今日赴杭否亦未確定、昨日顏梅二氏、應中委李石曾褚民誼二氏之宴、於十二時許、在世界社歡叙、計到者有張靜江·黃膺白·顧少川·陳任先·虞洽卿·張嘯林·杜月笙·陳光甫·錢新之·馮幼偉·吳蘊齋·及戲劇協進社同人等共數十人、席間、首由李石曾氏

致歡送詞 致歡送詞、略謂、顏先生爲我國首任大使、對於敦睦邦交、有特殊之進展、關於溝通國際文化、亦頗具熱忱、吾人深致敬仰、梅博士爲吾國戲劇名家、早已蜚聲中外、此次受聘赴俄、宣揚我國藝術、幷有話劇專家余上沅先生、教育家張彭春先生、同行贊助、當更有良好之效果、可爲預卜、備此薄酒、同爲慶祝云云、

顏使答詞 繼由顏大使答詞、略云、兄弟去歲請假返國、瞬將一載、此次返任、亦屬應有之事、承李褚兩先生盛筵招待、愧不敢當、惟深知李先生致力文化事業頗多、如創設日內瓦中國國際圖書館等事、頗著成績、褚先生亦係教育名流、向亦注重文化事業、以後仍望李褚兩先生繼續進行、以資發展云云、

梅氏致謝 末由梅致謝詞、略謂、蘭芳前次赴美、已承李褚及在座諸先生多方贊助、於本人藝術上、不無裨益、此次赴俄、復承諸先生鼎力促成、甚爲感激、此後當秉承諸先生之盛意、爲國增光云云、觥籌交錯、極盡歡洽、迄至午後二時、賓主始握別而散、

美使昨午赴平
過京將不作勾留

駐華美公使詹森、於十二日由美假滿回任、抵滬後連日在滬、與美僑方面酬酢殊忙、美使以離平已久、使館事務、亟待處理、故於昨日下午四時、偕同眷屬由滬乘坐滬平通車赴平、過京將不作勾留、

吳市長昨赴蘇
當晚卽行返滬

中央社云、上海市長吳鐵城、於昨晨八時、趁星期假日、由滬乘坐早快車赴蘇州、作一日小游、於當晚十一時、乘坐夜快車返滬、

財孔政躬痊愈
定今明日內至中行辦公

新新社云、行政院副院長兼財政部長孔祥熙氏、前因公操勞過度、染患感冒、瞬已旬餘、茲經醫診治後、刻已痊愈、擬定今明日內、至中央銀行、處理要公、

中華農業貸款銀團 念四年度開始貸款
預定信用押滙總共五百萬元 仿照過去辦法籌設各辦事處

新聲社云、交通·上海·金城·浙江興業·四省農民·等五銀行、組織中華農業貸款銀團後、銀團辦事處附設外灘交通銀行內、分業務會計兩股、由當務理事鄒秉文·李鍾楚·兼任主任、並由上海交通兩銀行各調派二人、辦理銀團一切事務、新聲社記者、昨向關係銀行探悉、以上五銀行、去年曾聯合與棉業統制會所屬之陝西棉産改進所、訂立合同、辦理棉業貸款、頗有成效、此次係擴大組織、辦法均仿照以前辦理、預定本年度計劃爲信用放款三百萬元、押滙放款二百萬元、業已開始進行、同時並籌備設立各地辦事處、

××××××

新生活運動促進會 明日週年紀念
大會推定吳醒亞等爲主席團 市黨部通令各界推代表參加

新聲社云、新生活運動促進會、自成立以來、轉瞬一週年、本市各界、特定明日上午十時、在市商會舉行周年大會、茲分誌詳情如下、

周年大會 大會決明日上午十時在天后宮橋市商會大禮堂舉行新運會、並聘定市長吳鐵城爲指導員、大會主席、經推定吳醒亞·潘公展·俞鴻鈞·吳開先·楊虎·等七人爲主席團、至於糾察招待司儀記錄等職員、均請黨政機關職員担任、

黨部通告 本市市黨部、昨通告全市各機關團體學校、准時派員參加大會、原文云、爲通告事、査二月十九日、爲新生活運動一週紀念日、前奉中央刪電、令飭開會紀念、並准本市新生活運動促進會函知、定於是日上午十時、假天后宮市商會大禮堂、召集本市各界代表、舉行紀念大會等由、除分令外、合亟登報通告、希全市各機關團體各學校及各級黨部一致推派代表、準時前往出席參加爲要、特此通告、

過去成績 時値新生活運動周年紀念、前促進會組織之檢査隊、服務經年、頗爲努力、各主管長官、爲考査一年來各隊成績、故均出動考査、各公務員及軍警、日來不絕指導民衆遵行新生活公約、各馬路堆積物、較之一年前今日、已制若天壤云、

時人行蹤錄

賀耀組昨乘夜快車出京、今晨抵滬、
覃振昨乘夜快車晉京、

好消息 注意新訂廉價
來禮牌煙絲減價通告
二兩裝 每聽 大洋七角半
四兩裝 每聽 大洋一元四角
八兩裝 每聽 大洋二元七角
新出來禮牌煙片二兩裝扁聽每聽現亦祗售大洋七角半
本埠各大煙店現均照此新訂價目出售
來禮牌煙絲駐華總經理啓

上海瘋人院
專治
神經刺激 精神錯亂
文痴武癲 痰厥偏心
神經衰弱 猪羊癇瘋
特種療法 見效神速
設備完美 花園廣大

本院係由中國瘋病醫院附設創辦念餘年成績斐然歷年由各省來院已經治愈除根者不知萬計並迭由各國醫院大醫師等介紹以及上海第一特區地方法院中國婦孺救濟總會暨各地救濟院各保衛團上海各捕房等諸機關彙送瘋人無不於最短期間治愈發還是以信譽卓著住院索章附郵五分

總務處 虹口東有恆路小菜場旁中國瘋病醫院總院內 電話五〇四六九

國醫陳存仁親自應診啓事
啓者鄙人前以編輯中國藥學大辭典致生腦病休養多時去冬門診出診均由門人袁杏佛君代理目下身體健康已復原狀特於卽日起照常親自應診門診時間仍爲上午十時至下午三時止此啓 診寓新新公司後面

美女牌代乳粉
小寶寶愛食美女牌代乳粉

人類終身之重要問題未有甚於嬰孩之食品者其一生由少至老之康健與快樂皆繫於是故飼嬰食品選擇不可不愼美女牌冰結漣公司有鑒於斯特在美國名廠製成美女牌代乳粉取牧場中最濃潔之牛乳在其偉大而最衛生之製造廠中嚴密格製製成以後曾經微生物學測驗裝聽運華後又在本廠檢驗一番務使其與母乳無異易於消化淸潔可靠故美女牌代乳粉不僅功效良佳爲小寶寶所愛卽其售價亦並不昂貴

大聽二磅半洋叁元九角 小聽十二英兩洋壹元叁角五分

美女牌冰結漣公司出品
各大公司藥房及南貨店均有出售

免費照相

嬰孩必須拍照以留紀念現可不費分文如願以償請將美女牌代乳粉大聽聽蓋一只或小聽聽蓋二只持至下列任一照相館當由專家代爲攝影代印精美照片二幀不取分文

北四川路中 菱花照相館
靜安寺路 金星照相館

美國製造裝聽運華

嘉寶牌香煙

裝璜富麗　贈品名貴

科學監製　香味和潤

中國福新烟公司出品

上海市教育局立案　中華職業教育社合作

上海婦女補習學校招生

（旨趣）專為成年失學職業婦女及有志婦女現在小學校女生補習而設

（科設）國文科英文科　算學科簿記科　縫紉科刺繡科　鋼琴科英語科　打字科商業科

（資格）不限年齡　不拘程度

（時間）晨午晚三班

（章程）函索即寄

（校址）（總校）霞飛路華龍路　（分校）靜安寺路膠州路

（報名）即日起

（上課）二月十八日

（住讀）總校可住讀

（校長）周振韶

（附告）歡迎參觀

上海中法大藥房發行

艾羅補腦汁

腦為五官百骸之中樞腦健則耳目聰明精血充足體魄壯健凡腦弱體虧之症如神經衰弱心悸失眠筋骨風痛癱瘓麻木陰虛遺精諸症咸得以本劑治之

艾羅療肺藥

肺為嬌臟易病難治受寒嗆咳延久必至轉為癆瘵凡新久咳嗽發中夾血氣喘痰阻腳痛肺炎諸症並宜投服本劑以本劑強身化痰止咳平氣定喘之神功也

九一四牌解毒聖藥

九一四內服新藥　肅清血毒　功效神速　永遠根治　效同注射

九一四外用藥膏　殺菌拔毒　濕癬毒瘡　止痛消炎　一律靈效

九一四白濁新藥　止淋止痛　尿色變藍　斷根靈速　便是效證

越陳越香

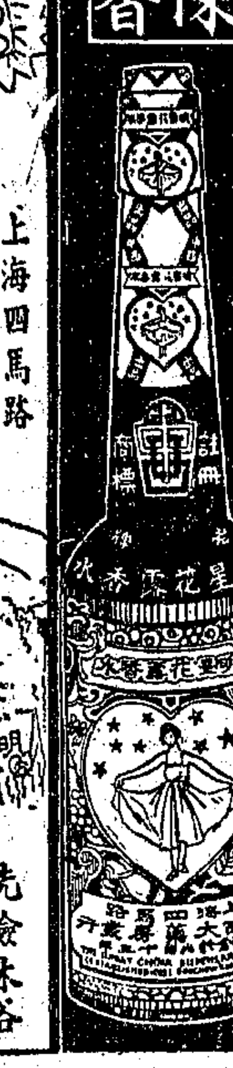

老牌明星花露香水

全國各地高等百貨商店大藥房均有售

上海四馬路　中西大藥房　發行

洗臉沐浴　灑此一滴　能使皮膚　光瑩晶潔　交際旅行　暑天少許　實有解疲　避臭之功

唐氏氣喘散 ●●●● 實驗報告

未盡三包○病已告痊

破石小街林恆盛號主林薛熊先生來函云：…上月間因天時驟寒以致氣喘劇發……幸前託友人代購之『唐氏氣喘散』適經購到旋即吞服未盡三包業已告痊……

按「唐氏氣喘散」專治哮喘氣急。痰鳴咳嗆。呼吸困難。等症。每服一藥。到病除。百試不爽。道謝之函。盈篋纍牘。久已口碑載道。社會早有定評。藥價。每盒內裝五服。大洋一元。大洋五元。外埠函購。免收寄費。總發行所上海南京路大陸商場五樓五〇二號唐氏藥廠。電話九〇七六五。經售處。北四川路公達大藥房。霞飛路大樂藥房。

上海廈門路浙江路西首　電話九一八三五號

生達信封廠

機製信封大傾銷

機器製造　堅固整齊　薄利主義　定價最低

信封每千自一元一角起至四元三角（計二十種）

信箋每千自一元二角起至二元四角（計七種）

加印牌號　用仿宋體　一千起碼　不取印費

（贈送樣品）信封發票清單信箋樣品三十餘種函索請附郵票五分即寄

南洋星洲日報記者 胡邁回國考察

注意工商業及新聞事業

國聞社云、南洋星加坡星洲日報記者胡邁君、為永安堂上海分行經理胡桂庚氏令弟、近膺該報董事長胡文虎之命、回國考察新聞事業、及社會建設、於昨晨偕其夫人、乘招商局海貞輪來滬、下榻永安堂、昨日午後三時、黃社同人、郎靜山・葉淺予・等、特假新雅酒樓、設宴歡迎、到吳稚暉・許世英・等四十餘人、席間、由吳稚暉致歡迎詞、略謂、胡君膺命回國考察、責任重大、本人極希望將中國好的事業、儘量宣傳到海外去、使土生僑胞、對於祖國得一良好之印象、胡君為社會領導、尤望對祖國多多貢獻等語、次由許世英等演講、（詞長從略）至五時許、賓主始盡歡而散、記者並悉胡君在滬約有三五日勾留、將分別赴申・新・時・晨・四大報館、及各大工廠參觀、然後轉往京杭各地、考察一月後、即返星復命、

李曉生前日離滬

北上料理私事

新聲社云、西南政務委員會委員李曉生、啣胡漢民氏命、由港北來、於上年底到滬後、即在滬勾留、與立法院長孫科及王寵惠博士等會晤、接洽一切、外間對其行動、甚為注意、外傳李已返港、或謂李尚留滬、頃據新聲社記者探悉、李氏確已於前日離滬、惟並非南旋、乃係北上、料理其私事云、

土肥原昨由青抵滬

中央社云、日關東軍特務長土肥原、偕同南滿鐵路顧問小山貞知、於昨日下午二時三十分、由青島乘坐大連汽船公司大連丸抵滬、輪泊黃浦碼頭、到埠歡迎者、有李擇一・及日本駐滬海軍陸戰隊第十一隊司令官杉坂・日使館附武官影佐中佐・一田少佐・日海軍補佐官小別當・南滿鐵路駐滬代表石井等、土氏下輪後、即逕赴虹口日本旅社休息、據土氏抵滬時、在輪語各報社記者、本人因久不到華南遊覽、故特由津南下、分赴濟南・青島・上海・南京・等地遊覽、此純係私人遊歷、未負任何任務、預定在上海南京兩地、作一星期勾留、並期乘此機會、分訪中國當局、俾使中日兩國邦交、益臻親善云、土氏繼謂、目下中國對日空氣已較前和緩、係一好現象云、

昨日到滬之土肥原氏

（徐天章攝）

李迪俊昨晨返京

外交部情報司司長李迪俊、前因公由京抵滬、下榻新亞酒店、在滬勾留一宵、業於昨晨八時、由滬乘搭早快車返京、

市民提倡國貨會 籌備參加奉賢國展

定三月五日開幕　昨通告廠商登記

上海市民提倡國貨會、領導工廠會員、參加各省市縣國貨展覽會、設計周密、辦理完美、而服務精神之誠懇、尤為各廠欽佩、茲以新生活運動厲行之際、為提倡國貨之絕好機會、並為促進學生國貨年運動效率、協助各工廠會員、宣傳出品、實現市第十五屆會務計劃第一步之合作工作、根據成案、參加奉賢縣國貨展覽會、除由合作科繼續籌備、定期三月五日開幕外、昨由秘書處通告所屬工廠、徵集參加、茲探錄通告如下、為通告事、案查本會前應奉賢縣黨部邀約參加奉賢縣國貨展覽會、業已派員勘察會場、調查國貨推銷狀況、並開始籌備、旋以提辦滬東國展會限於時間、延期開幕各在案、茲以新春風俗、農民優遊、正宜利用時機、把國貨宣傳到農村去、藉以完成國貨運動之使命、實踐推銷國貨之素旨、並經決議、繼續籌備參加、定期三月五日開幕、除函商該縣黨部領導進行外、相應附奉登記表一份、至希貴會員本發揚出品之熱誠、互助合作之精神、踴躍參加、共襄盛舉、並乞於三日內將登記表蓋章填復到會、以憑統計、一切辦法、悉照舊規、特此通告、

皖省府請廠商聯會 代徵國貨出品赴皖

紹興國展會下月一日開幕

中華國產廠商聯合會、昨接到皖省政府實字第九五九號公函云、查本省工商業極為幼稚、近年以來、益形凋敝、欲謀提倡之方、固不僅祇一端、其輕而易舉、且收效宏大者、莫如流動展覽會、良以此項展覽會、無異臨時市場、既可宣傳、復可推銷、誠屬一舉兩得、本省曩因交通不便、受運輸之困難、彼此不獲暢銷、現本省公路、南北貫通、不惟便利行旅往來、對於各縣農工商業之繁榮、均有莫大關係、茲為喚起民衆注意公路與農工商業之關係起見、特定於本年四月一日蕪屯路舉行通車典禮時、舉辦蕪屯路沿綫物品流動展覽會、巡迴展覽、同時對於外埠廠商之國貨出品、亦擬儘量徵集、藉資觀摩而利推銷、素諗貴會對於國貨出品、提倡不遺餘力、除已派員面洽外、相應檢同該會章則彙刊十本、請煩查照代為徵集、彙送展覽、並希見復為荷、該會據函後、以提倡國貨、允為當前救國要圖、皖省府既具熱忱提倡、自應竭力協助、力促其成、惟展覽會地點、關於展覽宣傳之收效、至深且巨、爰經該會昨日常務會議議決、除函復皖省府允予代徵國貨出品外、復決定於日內派員赴皖、察勘蕪屯路沿綫一帶地勢、以便確定展覽會址、通告廠商、一致前往參加云、又訊、中華國產廠商聯合會前發起舉行之紹興縣國貨展覽會、自向紹興縣黨政機關接洽後、深得該縣各界之贊成歡迎、該縣縣黨部、為謀籌備迅速起見、特組織國貨展覽會籌備委員會、由該縣各機關負責協助、積極進行籌備、昨據該會秘書處云、該會常委劉仲英、前為察勘會址、及商洽一切籌備事宜而赴紹後、昨已有快電到會、謂會場已覓定該縣布業公所、並決定下月一日正式開幕云、

挽救茶業辦法

貿易局呈部審核

我國茶業、以外銷內銷、均呈疲憊不振狀態、故茶業已陷危境、本埠國際貿易局因此迭經召集茶商會議、希冀挽回頹勢、華東社記者晤及該局副局長郭咸白君、渠謂、對於華茶外銷內銷及出品改良等項、業已會同商品檢驗局、擬定整個改良及救濟辦法、呈請實業部審核、至辦法內容、須待實部核准後發表云、

婦女團體昨開會

援助危文繡再醮案

實業社云、已故黎元洪之妾危文繡女士、再醮問題、引起社會人士之責難、本市婦女同盟會婦女協進會婦女節制社婦女社等各團體聞訊之下、頗覺義憤、特於昨日下午二時、假座大中華飯店、召開緊急會議、到會者、計有陳令儀・王瑞竹・溫嗣瑛・楊志豪・史良・劉寄塵・陳鳳兮・郭箴一・等、首由婦女同盟會主席陳令儀報告開會宗旨、繼由各組相繼報告、㈠法政組報告、自成立法律救濟股以來、所辦理救濟婦女被壓迫之事、已數十件、㈡職業組報告、自職業介紹所成立後、婦女欲求職業前來登記者、甚為踴躍、介紹成功者、有十數人、㈢教育組報告、鄉村補習學校、今正着手租借房屋、及籌劃經費、旋即開始討論、議決各案如下、㈠紀念三八婦女節、發表宣言及專刊、並推舉陳令儀・王孝英・史良・王瑞竹・溫嗣瑛等五人為大會主席團、王立明・王瑞竹・史良・溫嗣瑛・陳令儀・為經濟委員、郭箴一・陳鳳兮・主編專刊、㈡致函慰問危文繡、至必要時、一致晉京為危女士請願、㈢定二月二十五日開會員大會並聚餐、㈣通過本會證章、（因時間過晏、經費問題留待大會討論）

國際無綫電話 先與國內通話

計滬京漢平津五大埠　定期三月一日起實行

交通部為溝通國際間政情、並發表商務起見、特計劃國際無綫電話、一切應用機件、均由交通部購料委員會向英國皇家電氣廠訂購、代價計三十餘萬元、其各項主要機件、如接通電話機、速度測驗器、聲浪校正機等、均已先後運滬、交真茹國際無綫電台工程處、由中外工程師、開箱配裝、因機件複雜、致尚未完全竣工、頃據國際電訊局息、該項國際無綫電話、可於下月一日起、先與國內各大埠通話、其區域為上海・南京・漢口・天津・北平・五處、至向各國通話、則尚須經過一兩個月後云、

全浙救災會 函請各縣購米放賑

呈准稅署規定免稅採購辦法

甲戌全浙救災會、以際此春熟尚遙、購米放賑、實為當務之急、特呈准稅務署免稅購辦洋米、通函浙省各縣籌款購辦、茲誌詳情如下、

函請購米放賑　該會昨分函浙省紹興・上虞・金華・嘉興・海寧・等二十六縣縣政府云、逕啟者、本會以春賑重於冬賑、亟待舉辦、業經議決、以所請免稅洋米、照原價分配、本會及旱災義賑會濟生會放賑之各縣、合將購辦免稅洋米辦法印送、至祈貴政府查照辦理、如需此項洋米、望即依限通知、以便預為登記、額滿見遺、乞速籌款定購為荷、此致各縣政府、

免稅採購辦法　茲錄免稅採購洋米辦法如下、㈠本會及各省旱災義賑會、濟生會放賑之各縣、如能自籌款項、加放春賑、得請本會購辦免稅洋米、每縣以五千石為限、其購米數量、及領米日期、須於本月內通知本會、㈡定購遠期洋米、其期限至遲不得過四月十五日、㈢定購洋米、不論近期遠期、（每石一百五十六斤、（市斛）先繳定銀洋八角、到期五日前、須將價銀全部劃存本會指定之銀行、㈠各縣採辦此項免稅洋米、須由賑務分會、備具正式印函、聲明專供春賑之用、並由縣長署名蓋章、㈠各縣如以此項免稅洋米、辦理平糶、須先詳擬辦法、具報本會核辦、附米價表二月期西貢米每石六元三角五分、暹羅米六元八角五分、三月期西貢米每石六元四角五分、暹羅米六元八角五分、四月期西貢米每石六元五角五分、暹羅米六元九角五分、外加碼頭捐每石一角三分、駁力每石五分、貼力五分、棧租保險費五分、定購時照石數暹羅西貢各半分配、

河南七縣查辦災振紀

旱災義振會所得

各省旱災義振會、頃接河南查放正副主任李子中・郭芳五・二君報告、以該會辦振、按照查放原則、救死不救貧、嚴剔寬放、分電各縣查振幹事從嚴核實查放、勿稍浮濫、茲將滑封蘭西商臨淮各縣報告辦理情形、公佈如下、

滑縣　查放幹事千芳昭馬錫九、於一月敬日郵電稱、一月二十一日到達滑縣、當時官紳災民、結隊郊迎、其望救情殷、具見一般、二十二日、由縣長召集水災救濟會・及各公團・在縣府會議徵求各方意見、僉以近處大批購糧不易、遠處、則轉運需時、嗷嗷災民、除一部就食粥廠者外、餘尚困於洪流、淺水深水、涉渡維艱、待賑望救、急於星火、為迅速救濟計、仍以直接放款為相宜、於二十四日、分組出發、第五第六第七災情最重之三區、趕速查放、以符救災如救火之原旨、約計三區、每區分配五千元、振救四千人、下餘五千元、則盡量查放、來縣成待振數千災民、惟水區面積遼闊、船渡則阻於淺冰、履冰則阻於洪流、交通困難、將來恐不能不稍需時日也、附災區地圖一紙、（略）

封邱　查放幹事張慶林、於一月二十二日函稱、十七日出省、因柳縣渡口兩岸結冰、渡河不易、轉搭車遶鄭州、過新鄉、直到道口、竟乘汽車、不料道口汽車、又因冰雪未開、遂雇土車、於二十一日、始至封邱、查該縣境內、連歲黃災、水勢續漲、迄今未退、所有被災哀鴻七萬有奇、頻遭流離、勢將垂絕、正在會同縣長及救災會人員赴災區詳查、俟調查完竣、振款一萬元撥到、即核實散放、惟此間交通不便、本地亦無大批米糧、購運均屬不易、仍以直接放款為宜、合併陳明、

蘭封　查放幹事吳邦彥函稱、於一月十八日乘車到蘭、面晤縣長、邀同地方各團體會議、明日、即赴河西被淹二十餘村、實地調查、惟災民衆多、振款五百元、恐難敷分配、再此間無大批糧米、赴他處購買運放、需費需時、似仍以直接查放現款、以期迅速、

西華　查放幹事王公溶、於一月二十三日函稱、到縣後、由縣長召集會議、商討施救辦法、計決事項如左、㈠依上次省振會所振極貧災民戶口冊為根據、本急振原則、救死不救貧宗旨、派員逐戶調查、另造清冊、遺漏之處、經覆查確實、亦可酌予添補、㈡調查員七人、由水災會遴選廉潔公正之幹員、定二十四日出發、由各區協同限七日查竣、㈢清冊造齊、再經縣長水災會協同查放幹事複查抽查後、再發給振票、㈣調查旅費、從儉支給、由地方籌措、惟放糧一事、在此間購糧、殊感困難、大批購置、則供求不應、價格高漲、自意中事、且亦萬難買到、如到周口買、則雨雪載途、路中泥濘、即運費一項、亦不在少數、似仍以查放現款為宜也、

商水　查放幹事呂東望函稱、商水災區、面積過廣、災民過多、如由查放幹事率領各組、按區挨戶、實地調查、稍需時日、恐於舊曆年內、不能同時分途出發、當與縣及救濟會商明、每區派調查員一組、組出發後、再赴各區抽查、以昭核實、俟各放竣、查放幹事、於一月三十日及二月一日、公同分赴指定地點監放完竣、四區計實放洋七百二十元、三區九百二十元、二區一千五百元、六區二百六十元、一五兩區、各三百元、共合四千元、

臨潁　查放幹事王蔭南函稱、元月二十五日、始據各調查員將調查之災民冊送到、即日午後、會同水災會職員、分赴各處、挨戶復查、惟雨雪過大、泥濘不堪、覆查頗費時間、每日早五點出發、晚十時就寢、均填有日記表、俟查完、即行散放、振款四千元、已收到、不過購糧諸多困難、似仍以放款為宜、

淮陽　查放幹事郭定南函稱、出省後、因雨雪過大、於一月二十三日、始行抵縣、二十四日、在縣署開會、各區長各機關人員、均到、當將此次急振辦法、剔輕振重、救死不救貧之宗旨、與大家說明、限五日、由區長將受災最重之災民造冊詳報、再行親往復查、查本縣災情、七區最重、四五六等區稍次、擬明日同縣政府警察隊附、先赴七區調查、惟此間雨雪載途、路多泥濘、運輸不便、更加糧米不容易、還是放款為宜、

南北市 米組同業停斛一天

上海市荳米行業同業公會南北米組、定於今日上午十時、在城內豫園萃秀堂、為准本月十五日南北市聯席會議、尾找概收大洋一案、決定特開南北市米組全體會員大會、為此今日停斛一天云、

中航公司 滬粵綫業務發達

國聞社云、中國航空公司滬粵綫、自開始搭客以來、因道格拉斯機速率加快、行程縮短、故業務日形發達、如昨日（星期日）由粵開滬之飛機、計在廣州乘機赴汕頭及上海者各一人、由廈門・福州・溫州・來滬者各一人、而郵件亦較前增加甚多云、

全國度量衡局 令向鄉村推行新制

咨各主管機關督促

實業部全國度量衡局、鑒於度量衡為民間交易之工具、標準既須正確、使用尤貴一致、當新制推行之初、因辦事之順序、大都先劃一城市、漸次及於鄉村、先督促商店、再推及民間、在手續上固有先後之區分、在原則上實無輕重之差等、近以各省市度量衡檢定所、暨各縣檢定分所、呈報各該劃一範圍、每多限於城市中之商店、對於城市住戶、鄉村居民、均未予以深刻之注意、該局為切實推行新制起見、昨又分咨各省市縣政府、通飭各主管機關、以及各檢定所暨各分所檢定人員、限期切實向城市住戶及鄉村居民推行、以免功虧一簣、而期度量衡新制之澈底完成劃一云、

輪船客票業公會 請求保障旅客安全

本市輪船客票業公會、鑒於太古公司通州輪此次遇盜、一般旅客、遭此浩刧、損失不貲、爰於日前召開第四十二次執行委員會、當經決議、㈠擬具辦法四項、請求太古公司採納施行、以保旅客之安全、㈡加入市商會、議畢散會、

縣政府不允 更改錢三路錢華綫

上海縣第二區錢三路錢華段原定路綫、地方人士因該綫過於曲折、且橋樑建築、需費太鉅、曾由本縣直屬第八區分部、呈由縣黨部轉請縣政府、將原定路綫、南移半里許、以期便捷而省橋工、茲悉縣政府以原定路綫、尚屬平直、原有橋樑復可利用、且工程原則、及路綫圖樣、均已呈驗核定、更改碍難照准、業已函復縣黨部查照轉知矣、

新發明麥精滋補豆

杜森食品公司發明之麥精滋補豆、是用七十五度電力麥精辦奶油可可咖啡陳皮等各貴重滋養料製成、最近經過多數醫生化驗證明、所用原料、有意想不到的滋補、聞該公司業已呈請政府予以專利、凡本埠各大公司各影戲院各大中菜館、均有出售、

嬰孩出牙後　最適宜之食品

通常嬰孩於出牙以後往往餵以食品但普通食品或則質料不淨滋養不富或則所含澱粉質過多不易消化請餵以愛蘭百利麥芽烘餅則不僅因含有多量之維他命D而滋養極富且鬆脆異常一與唾液接觸即能溶化與孩食之可以長成堅固之齒牙而獲充分之滋養力且味極可口內含並無澱粉質至易消化

愛蘭百利

麥芽烘餅

精力由適當滋補而來

好立克麥精牛乳粉供給兒童所需要之元素

發育正盛之兒童。消耗精力，無時或已。如欲保持健壯，必須充分進補。但普通食品，往往缺少兒童所需要之元素。或不能使發育中之體格迅受其益。

請以好立克為子女膳食之補充品。因其含有乳酪濃厚之牛乳，而又配以大小麥之滋補精華。乃兒童必需之營養元素。且其製造時先得局部分解。故入胃以後，同化既易且速。遂得充分滋補焉。

冲調好立克時，欲得圓滿效果。請用好立克調乳器。以便格外調勻，俾合兒童胃口。

上海黃浦灘滙豐銀行樓上 霍傑士洋行經理

好立克有本味及巧克力味兩種

HORLICK'S

好立克麥精牛乳粉

各大藥房 各食品店 均有出售

(二)

香港天壽堂藥行

海狗鞭健腎丸 治男子腎部虛弱

姑嫂丸 治婦女經痛不育

▲中外各大公司藥房商店均有代理

西蜀痔漏專科

限期根治痔漏 痊愈始收醫費 診治女病有女助手襄助 不用刀割 走診住診均可 診治上午九至十二時 法界霞飛路呂班路口鴻安坊一四七號(電話八五七三七)國醫張培根診所

敬謝國醫痔科聖手

余患痔痛苦非常、經西蜀痔漏專家張培根先生診治、敷藥兩週、痔即連根脫落、誠治痔聖手也、謹此登報致謝 貝勒路五六六號宋耀南謝

五十年老店 仙壽窩

仙壽補腎丸

上海二馬路山西路 請認明鐵拐李為記

治遺精早洩腎虧陽萎之症 有固精填髓補血强身之力 無誤人傷寮藥粗劣品之弊

女子出路

快來學習產科 免考入學 主任沈兆荃

女士如欲謀家庭高尚的職業、來解決你的生計獨立問題、講義淺明、教授詳細、小學程度皆可、期限六月畢業

成績優良 介紹職位 本月廿五號開學 餘額不多 有志者從速報名入學 欲索詳章請附郵二分⊙早報名者務請預先報到⊙所址 上海麥根路舢板廠新橋南首斜角虹口產科第三分院內

上海市衛生局立案 虹口產科醫院附設 民生助產講習所

浙江奉化溪口董家橋 四明種苗場徵求種植

⊙栽培森林調勻氣候可以免一方水旱之災⊙栽培菓樹增加農業生產可以解決經濟之難 敝場培育林菓花木等苗有久遠之歷史 因農業破產之秋 本主人不惜犧牲成本 如荷惠購 特別廉價以示優待 目錄栽培法函索即奉

實業部立案

大華農場

花樹菓苗特別廉價 函授學校常年招生 目錄章程函索即寄 上海閘北八字橋西首

清頭品頂戴翰林院侍講諱新吾太府君痛於民國二十四年二月六日即舊歷正月初三日亥時疾終平寓、正擇於國歷二月二十三日午時成主、二十四日巳時發引、謹此奉聞(恕不另訃) 喪居北平甘石橋一百七十四號 承重孫李家美 孝子道和道順道善泣血稽顙

丁砥齋先生鑒

為民國十八年夏歷三月二十八日。先生託喬秀亭介紹以丁玉麟及旗修堂名下中興公司一千元股票共押借敝處大洋一千元、載明六個月歸還、已逾期五年、本利未歸、不知先生現在何處、茲特鄭重聲明、見報一個月內親來北平、或派代表至和平門內中街十七號敝寓接洽清還、如逾期不到、即將股票自由處分、以濟欠欵、至要 宏濟堂樂啟

華安廣告公司 陳光華君鑒

上年足下所出支票迄未見來、希即日親臨接洽、免滋後悔為荷 吳錦芳謹啟

黃社攝影書畫名作 明日運星展覽

胡桂庚電星洲事先籌備

黃社同人郎靜山·葉淺予·等十一人之黃山攝影名作、定明午推請黃山建設委員會委員張善子君、携赴南洋星加坡展覽、昨日下午、黃社同人並假南京路新雅酒樓、為張君祖餞、到吳稚暉·許世英·張善子·李大超·胡桂庚·胡適·鍾山隱·黃警頑·江小鶼·萬籟鳴·葉淺予·劉士木·郎靜山·等三十餘人、席間首由主席中委吳稚暉氏致詞、略謂、黃山為我國有名勝地、幾沓皆無人注意、今得黃山建設委員會委員長暨全體委員、加以策劃、杭徽公路又告完成、較前益臻美善、去年夏間、黃社同人、攝得不少佳作、在京杭等地、公開展覽、博得讚好贊美、今張善子先生、復有南洋之行、將祖國勝景、宣傳給海外僑胞、本人極為欣慰等語、次由許世英氏致辭、略謂實業部最近在宣城設立僑樂村、招收失業僑胞、前往墾殖、宣城與黃山、距離甚近、將來希望更近一步、移其人財兩力、往黃山桃源、從事開發、則日後建設、必大有可觀也、今黃山建設伊始、說不上什麼成績、希望各位協力合作、俾進步更速、今張善子、以書畫詩家之資格、為黃山宣傳、本人深信有極好之成功等語、末由張善子君致答詞、略謂、謬承黃社同人推舉赴星宣傳、又承吳許兩老誇獎、十分慚愧、惟恐才輕責重、有負諸公期望等語、迄五時許、始賓主盡歡而散、記者並悉張氏定明日下午二時乘英國郵船拉浦打拿號出國、同行者有其令姪旭明·合郎必得·等、此次携帶作品、除黃山全部攝影外、並有渠本人及蔣·中委吳稚暉·于右任·許靜仁·等之書畫共約數百件、名人名作、相得益彰、擬在南洋展覽三處、二月後返國、事先並由胡桂庚君、拍電與星洲日報經理林靄民君、請其於張君到達星埠之日、妥為招待指導、並事先籌備一切、

市公安局辦理一週間刑案

共計二百四十八件 獲男女七百卅五人

市公安局發表、過去一星期中、境內發生犯罪案件二百四十八起、其中奸拐案三十一件、竊盜案五十五件、傷害案四十五件、鴉片案四十件、紅丸毒品案二件、賭博案二十件、搶奪强盜案八件、詐欺案十六件、命案四件、偽鈔案一件、共黨案十一件、其他刑事等案十一件、內以竊盜案為最多、查獲人犯、共計男女七百三十五名、其中以賭博案人犯為最多、計查獲二百二十人、均經第三科預審終結、分別移送地方法院、及其他主管機關辦理、至本週查獲犯罪案件、比較上星期增加九案、查獲人犯、比較上星期增加六十七人、

中國工程師學會材料試驗所日內落成

全部建築鋼骨水泥工程偉大 將來落成進行試驗工業材料

中國工程師學會、鑒於輔助工商發達、首重工業材料之試驗、故集資在市中心區建築大規模之試驗所、自去年興工以來、積極開建、日內即可全部落成、各情如次、

經費十五萬元 中國工程師學會、在本市中心區民壯路所設之工業材料試驗所、以謀鑒別各項貨品之優劣、就工商需要分類研究、以促進實業、經費定十五萬元、以三萬元作建築費、十二萬元購置器械、該會前已籌得四萬餘元、餘欵仍在進行籌措中、

日內即可落成 該所建築委員會、為市工務局長沈怡·市公用局長徐佩璜·薛次莘·李屋身·徐恩曾·支秉淵·裘燮鈞·顧道生·及兩路局局長黃伯樵·等、建築工程、則由董大酉·李鏗·主持、並由各公司工廠捐助建築材料張裕泰承造、興工以來、積極進行、現已大部完成、日內即可落成、

建築工程概況 該試驗所全屋分為三部、中部為辦公室、東部為試驗室、西部為大禮堂、全部鋼骨水泥樹膠地面、屋為平頂、可供集會之用、現因經費關係、祇建正中辦公室、將來再行擴充、

進行二大工作 該試驗所暫時定購之各種通用扭力擠力疲勞等試驗機、及最急用之儀器具、該所落成後、即進行兩大工作、第一搜集全國國產工業原料、作有系統之研究、第二代各機關及廠商、試驗各種製成品或材料、

協緝通共兩匪 永康縣府

須提出證據方准予移提

浙江永康縣政府、偵悉有王官興·胡新斗·二名、向在本縣供給土共軍械、王為著名共黨幹部、胡則於昔年共犯應希正越獄脫逃時、作有力之幫助、爰飭探偵查該二人之所在、茲已查得王·胡·二人匿跡上海岳州路二零七號門牌、遂行文上海第一特區法院、簽發六六三號通緝書、復於一昨飭員馬金南來滬、投總巡捕房總稽查處請求協緝、由華探長王程應協同前往、將王·胡·二名拘獲、帶回捕房收押、昨晨、解送第一特區法院刑一庭、捕房律師王耀堂以本案請求移提者、為永康縣政府、並非新式法院、依照協定、應提出證據、方可移提、繼由馬金南投稱、係據已決共犯胡某之供詞、始將被告拘提、而供單則未帶來云云、詰之王·胡·二犯、均否認有通共情形、錢鴻業刑庭長核供、乃諭本案改期一星期、着永康縣政府提出相當證據再核、

暗殺督察員三要犯上訴案

業已訊結定二十二日宣判

四川人青年劉國寶·河南人李士英·與皖人李哲才·等三人、參加反動派暗殺工作、於二十一年四五月之間、先後在法租界維爾蒙路國恩寺門前及辣斐德路茄勒路口、暗殺淞滬警備司令部偵查隊督察員王斌·與上海市公安局督察員曹漸澄·兩人身死、並於殺害時、因認錯面貌、致將寶山人金守佩誤殺身死、當出事時、由法捕房探捕聞警趕來、將劉·李·二人拘獲、奪下手槍各一支、當夜又續獲李哲才、抄出手槍二支、及手鎗等刑具、由法警務處解送江蘇高等法院第三分院、依危害民國預謀殺人等罪、提起公訴、審訊終結、判決劉國寶·李士英·兩人、對於危害民國各處無期徒刑外、殺人罪各處死刑、合併執行死刑、並無期褫奪公權、李哲才處徒刑十九年、嗣因劉等不服判決、向最高法院提起上訴、業經最高法院審核全案卷宗、判決撤銷原判、將案發回高三分院更審在案、現經高三分院調查證據完畢、曾一度開合議庭提審、上訴人等延律師到案辯護、庭上因須傳訊案中當時承辦之法捕房探員、諭候改期再訊各情、已誌前報、茲於前日上午、又開合議庭續審、法警務處由律師代表出庭、上訴人等辯護律師亦準時到案、法捕房探員數人遂傳到案、開庭後、飭提劉·李·李·三上訴人到案、逐一研訊、因案關政治、宣告禁止旁聽、聞劉等皆否認所控各節、旋傳證人探員等質訊後、即由檢察官論告意見、經警務處律師與劉等辯護律師互相辯論後、庭上宣告終結、定期二十二日宣判、劉等三人、仍還押看守所候示、

偽佛郎案判決

陳健南處徒刑二年六月

向在巴西國經商開設飯店之溫州人陳健南、年四十七歲、近因返籍、於上月九日來滬、在東有恒路二十四號永安旅館開五號房間住宿、帶有法國偽十佛郎五百十六枚、五佛郎九百二十枚、中國偽洋二元、雙角四枚、圖揣赴巴西混用、被滙山捕房華探朱尚和偵悉、稟明捕頭、協同西探密往按址在該號房間將渠逮捕、抄出上項佛郎及偽洋角、暨上海真鈔票每五元計五十一張、一併解送第一特區法院、嗣經法國銀行專家西員將是項法郎用照相放大鑑定、完全偽造、而陳堅稱從原籍乘輪抵申時、出洋一百元、向一趁客某處買得、不知贋鼎、是以製造機關、究在何處、無從推事滋庭、判決陳健南意圖供行使之用、收集偽造通用貨幣及法佛郎、處徒刑二年六月、裁判確定前羈押日數、以二日抵徒刑一日、證物沒收、眞鈔發還、

法租界賭場騙案上訴

已訊結候判

廣東人楊英初、因賦閒無事、貧困無聊、異想天開、於上年十一月間、揑造法總領事梅理霭請假回國、新領事因困抵滬到任、欲恢復市面、准許開設賭場、彼能設法運動、請領執照為由、圖騙金錢、大放空氣、並揚言有同鄉潘樹燦、任我國駐法公使之秘書、可能達到圓滿結果等詞、勾串同鄉王柏青·本地人蔡寶善·等四出找尋資本家投資開設賭場、事被法捕房譯員蔣福田(現升任華探督察員)·李顯揚·等偵悉、化裝資本家、邀請楊王蔡潘·及同黨楊定國·朱振華·等、於十一月三十日在西新橋街大東新旅館二零二號房間、商議妥洽、於翌日又請楊等各人至鄭家木橋街大方飯店三零一號房間、訂立投資契約、及託楊進行領取照會手續、一面由捕房派探暗伏於隔壁房間、待至晚間、楊等各人到場、皆立合同後、各探遂擁入、將楊等各人及嫌疑人皮錫純·符鳳池·等八名、一併拘獲、並在楊英初身上及蔡寶善家內、先後抄出花會大筒章程·合同·圖樣·等證據、解送特二法院、由警務處律師依詐欺罪提起公訴、審訊終結、判決楊英初處徒刑六月、蔡寶善處徒刑三月、王柏青·潘樹燦·楊定國·朱振華·等各處罰金二百元、皮錫純·符鳳池·無罪、各情、詳誌前報、茲悉楊英初·蔡寶善·王柏青·三人不服原判、上訴於江蘇高等第三分院、以冀卸罪、高院據狀、於前日由庭長郭德彰偕孫鴻霖推事·張宗儒檢察官·開合議庭提審、警務處由顧守熙律師出庭、法捕房承辦此案蔣·李兩探員遂傳到案候訊、先提上訴人等詳訊一過、經辯論後、即宣告終結、諭候定期宣判、上訴人等仍還押看守所、

名流歡送梅蘭芳

梅蘭芳膺蘇俄之聘、已定於日內乘俄方派接之輪船赴俄、此間各界特發起歡送會、主人為孔祥熙·吳鐵城·蔡元培·李石曾·褚民誼·顧維鈞·杜月笙·俞佐廷·虞和德·陳光甫·錢新之·張公權·等四十餘人、定於今日下午、在國際飯店茶會、請帖亦已發出數百份、文曰、梅蘭芳君、宣揚藝術、名越國界、衆遊海外、所至蜚聲、此次蘇俄國際文化協會為研究東方劇藝起見、自去春以來、一再向我外交當局表示、擬邀請梅君組織劇團赴莫斯科列寧格拉兩處表演、俾資借鏡、我政府以此舉足以溝通兩國間之文化、並增進兩國間之友誼、允促共行、特予援助、海上同志此次組織協進社、同力促進、現已籌備就緒、聘書敦迫、不日首途、宜有餞別之會、以壯其行、茲定二月十八日午後四時半至六時半、假座國際飯店二樓茶會、屆期務希蒞止是幸、

國府明令頒給杜鏞等采玉章

均見義勇為樂善不倦

上海辛未救濟會、因以前上海籌募各省水災急振會·前上海戰區難民救濟會·前上海各慈善團體振濟東北難民聯合會·前上海各慈善團體籌募豫皖鄂災區臨時義振會·上海籌募黃河水災急振會·募助振欵人士、均屬見義勇為、樂善不倦、於日前呈請國府振務委員會委員長許世英、請行政院汪院長轉呈國民政府、請予給獎、以資鼓勵、茲悉國府核呈後、查杜鏞·張寅·黃金榮·韓芸根·徐懋棠·等五人歷次災振、或自捐欵在五萬元以上、或奔走勸募在二十萬元以上、吳瑞元一人自捐欵在四萬元以上、均屬異常熱心、故已明令頒給杜·張·黃·韓·徐·等五人三等采玉章、吳瑞元四等采玉章、聞辛未救濟會奉令後、昨已備函分別通知上述杜月笙等六人、

勞働託兒所變通收容兒童

內部設備均已完功

本埠南市蓬萊路近泮坊勞働託兒所、自成立以來、對於內部設備、漸臻完善、惟收容兒童、因一般勞苦階級、對該所服務職責、尚多隔膜、故將兒童送往寄託者、為數甚少、新新社記者昨晨特往該所探詢、據該所主任朱寄滄女士、告以最近進行情形頗詳、茲分誌各情如次、

創辦宗旨 朱女士首稱本所開辦之目的、原為社會一般勞苦階級之子女着想、專以收容寄託兒童、對扶養各項、均依據勞工家庭生活程度之待遇、至設備方面、則力求衛生、並引起兒童對生活方面之興趣、如浴室·寢室·診療室·游戲室、皆適合一般嬰孩所需要、故設備業已完全竣工、

變通收容 至於收容兒童之數量、起初限於經費、故祇定收容三十名、詎於開始以來、事誠有出於意料之外者、蓋至今祇有十餘人而已、嗣經調查後、乃知一般勞苦工人、不明眞相、未敢將其子女送來寄託、今本所擬增加保養兒童數額計、除收容警士及低級公務人員之子女外、關於教員、每月薪金不滿五十元之子女、亦予變通收容、惟額數仍定三十名云、

浦東同鄉會第四屆會員大會

通過議案十七件 會員均團結一致

浦東同鄉會昨假市商會議事廳、開第四屆大會、到會員穆藕初·黃任之·呂岳泉·張伯初·沈偉雲·顧文生·潘鴻鼎·曹致遠·等、約五百餘人、市黨部代表毛霞軒、社會局代表毛聖和、下午一時起游藝、(吳秀珍·梁秀琴·女子滑稽·徐古萱·胡琪琪·古詞滑稽·能不傷雅、頗增聽者興趣、)主席團穆藕初·黃任之·杜月笙(瞿紹伊代)沈夢蓮·(潘志文代)呂岳泉·司儀秦鈞徒·紀錄湯步吾·兪振輝、行禮如儀、攝影後、由常務理事穆藕初報告、略謂本會過去一年之會務狀況、已有書面報告、尚有建築會所一節、有特別提出之必要、蓋處此燦爛之新會所、須記本會全體會員贊成、經費尚缺、須請共同努力、在此不景氣之秋、以團結合作之精神、發揚我浦東民族之眞性、不忘無成功也云云、次會務主任張伯初報告一年來辦事經過情形概要、次由會計理事傅佐衡報告經濟收支概況、次由建築專門委員會主任張效良代表炎福泉建築師報告建築進行狀況、次市黨部代表毛霞軒訓詞、略謂貴會成績優良、能追隨寧波同鄉會而讚美之、至為欽佩、總理會說同鄉會之組織、為民族國家之基礎、貴會能團結一致、不但貴同鄉受益、其發展之餘、裨助國家社會不鮮、並望改選之結果、得熱心而有犧牲精神者、造福同鄉、並造福國家社會、次常務理事黃任之演說、略謂希望今日借市商會開會、為最後一次、蓋新會所落成、可在本會新會所開會、故今日在此值得紀念我同鄉會、可譬諸蜂窩、同鄉皆蜂也、蜂能釀蜜、自食且以供人用、我同鄉能協力同鄉會之餘、更對社會國家效力、正如毛代表所訓話、則我同鄉可無負矣、所應行注意者、教養衛、即教育生產保衛是也、次理事瞿紹伊報告法律專門委員會業已成立、同鄉中涉及法律之疑義者、可到會詢問委員會、必竭誠以告、務使解除糾紛、以期和息省事、次張伯初報告提案要旨、㊀瞿理事紹伊潘監事志文等、提議地方政務、應發揚官民合作之精神、以符訓政之原旨、而培自治之基礎案、㊁理監事會提議呈請內政部省政府整理黃浦江水道案、㊂陳會員國香張會員國維等六人提議、呈請市政府取締黃浦江中盜傾垃圾案、㊃潘監事志文提議呈請市政府疏浚浦東主要河道案、㊄本屆會員大會提議、徵求會員、並籌募建築捐案、㊅姚會員惠泉提議分別調查同鄉職業、並徵求會員案、㊆張會員平伯提議組織同鄉各業研究會案、㊇姚會員惠泉提議試辦工人同鄉同樂會案、㊈又提議試辦會員公共膳宿合作案、㊉又提議特約醫院減費、或免費診治貧病同鄉案、㊉㊀陸會員琦等提議、浦東教育之推進案、㊉㊁鄒會員順卿吳秋提議浦東引翔區案、㊉㊂陶會員欽文等十人提議、請鹽務署減輕浦東鹽稅案、㊉㊃徐會員佐勳等四人提議、請市輪渡長渡援照對江渡例、特開早晚減價班、以濟貧民案、㊉㊄潘鴻鼎兪振輝提議呈請市府速成浦東大道、及公佈浦東交通網、並分請有關係各縣共同辦理案、㊉㊅潘鴻鼎兪振輝提議、籌辦平民習勤所、以減少失業同鄉案、㊉㊆潘鴻鼎兪振輝提議籌辦浦東新村案、公決以上各案原則通過、交下屆理監事會詳細討論、切實進行、次推定監票員潘志文·屈昌熾·兪振輝·蔡鈞徒·曹伯安、又推定開票唱票紀錄員賈錦芳·韓尚德·孫文錦·邢志剛·李仲甫·閔澹仙·龔漢文·陶欽文·潘鴻鼎·曹致遠·並定十八日(即今日)上午十時、在愛多亞路浦東大樓會所開票、散會已鐘鳴五下矣、

衛生局擴大播種牛痘

春季天花防止

今日起舉行從學校開始 全市名醫師均義務施種

市衛生局為防止天花、杜絕傳染病起見、特將三月一日開始舉行之擴種牛痘運動、提早於今日開始、期以三月、茲誌詳情如次、

今日開始 該局鑒於春後天時變化無常、天花等傳染症、頗易傳染、特將國定三月一日起開始之衛生運動期、提早於今日開始、現牛痘苗等、已由李局長發予南市衛生事務所等、該所認學校係兒童社團之起點、在衛生運動上為最應注意者、已由所長尤濟華派定醫師、分赴各校强迫種痘、

一般市民 同時一般市民、亦由該所分派大批人員駕駛種痘車、從上午八時半起、開始向各街戶以及道途行人勸種、所有費用完全免除、一方面並聘請全市著名醫師、以及公私之衛生機關、義務施種、期以三月、使市民無傳染症發生、而逐漸入於康莊大道、

預防霍亂 又悉該局為預防霍亂起見、(據悉霍亂症每四五年必猖獗一次、據醫家推測今年或明年係極盛之年)、特在龍華小木橋路斜徐路等處、設立自來水龍頭、俾市民無條件吸取、同時在南市一帶、裝置自動小便器十餘架、以期清潔衛生、而防傳染、

滬南庇寒所消息

本市滬南庇寒所、留養貧民尚有二千八百餘人之多、每日食米、仍須二十五石左右、主任張子欣、日前為春寒奇冷、貧民紛請繼續留養、感於經費不敷、特函呈兩委員長迅賜救濟、王一亭黃涵之·兩善士連日奔走籌募、已商承南市上海慈善團籌助洋二千元、上海籌募旱災義振會亦為該所收容旱災難民甚多、予開常會時討論撥欵協助、張主任得各方協助後、將貧民繼續收養、俟天時稍暖、再籌結束、並飭管理員先將殘疾老弱·孤兒·及外省之貧民、即日調查、以便將來專送殘疾院·養老所·孤兒教養院、或遣送回籍、以期救濟、茲聞張主任於本月二十四日(星期日)為二女公子惠娟女士、同本市紳商閻振廷之長子延齡少君舉行結婚、特於昨日請假、已衛照准、該所事務委由會計員談秋田代理、如有重要者、仍親自核辦、諒張主任辦理善舉、熱心有年、屆時定必有一番盛況也、

人造自来血，

血液之盛衰，關乎身体之強弱，血足則身強体壯，血虧則衰弱多病，是以強身必先補血。

為近代補血聖劑，如每日調服，則血足身強！永保健康!!快樂無疆!!!

五洲大藥房發行

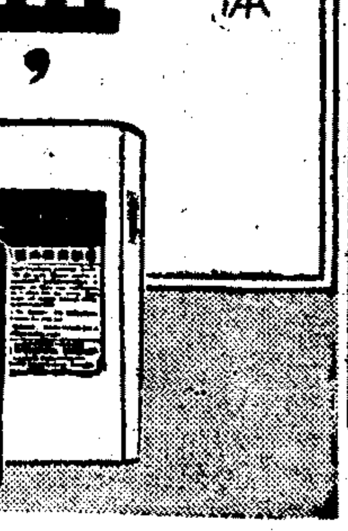

光華醫藥雜誌社紀念三一七國醫運動

本市北山西路隸隆里九號光華醫藥雜誌社、所發行之醫藥雜誌、現已至二卷四期、內容豐富、為國醫藥界最有價值之刊物、本期新闢和漢醫藥研究欄、專載關於日本漢醫學之研究文字、故內容更見精采、該社因民國十八年三月十七日、係全國醫藥界空前未有之聯合大運動、請求取消中央衛生委員會議決之消滅中醫提案、抗爭結果、遂得取消、惟此時組織之全國醫藥總聯合會、不久解散、致使全國醫藥界仍無聯合團結之中樞機關、致一切計劃方案事業、均因無組織而不能行動、無行動而不能實現、為策勵全國醫藥界之自覺努力、特將三一七運動、及全國醫藥聯合會被解散之恥辱、一一傳佈於全國醫藥界人士之腦蒂、冀由憂患而奮鬥、忍辱而雪恥、再謀全國醫藥界之團結、並徵求三一七紀念戶、該刊原價全年二元半年一元、現特照九折收價、且定全年另有贈品、此項辦法、自即日起至四月十七日止、俾刊物普遍推行、以收廣大喚起之效、

四省農民銀行上海分行今日開幕

基金已先撥到三十萬元

豫鄂皖贛四省農民銀行、資本一千萬元、實收五百萬元、自蔣委員長電飭各省市籌募該銀行基金後、上海市二十五萬元、正在籌募中、至於該行之上海分行地址在北京路河南路西、定今晨開幕、經理為朱閏生、副經理為張屏青、該行之基金、已由漢口先撥到三十萬元、

綢緞業召集大會

整頓銀期收欵辦法

本市綢緞業同業公會、以近年國綢營業日就衰落、復受時局不景氣、及銀根緊迫之影響、往往折閱倒閉、陷於無法維持地步、近且各路客幫件帳、漫無確期、以致資本稍弱者、無不被其拖欠、而致周轉不靈者、時有所聞、該會因鑒及此、正擬整頓、茲據該會整頓商會員杭綢·湖縐·盛澤綢緞組等、聯合要求、妥籌辦法、以謀救濟、經該會第十次執監會議議決整頓銀期及變更收欵辦法、本年交易、概以現金為原則、莊票至多十天、並定於本月二十一日下午一時、在寧波路錢江里杭綢組辦事處、召集臨時會員大會、討論一切詳細實施辦法在案、除分別呈報黨政機關及市商會、屆時派員指導外、並通告各會員、準時出席、共同討論、

實部整頓各地漁會

已定有辦法共計八項 訓令沿海各省市遵照

據本市漁業界消息、實業部對於各地漁業、擬加以整頓、頃訓令沿海各省市政府、對於各地漁會、切實整頓、以促進漁業改良、並訂定主管漁會監督署、應注意事項八條、分發沿海各省市政府遵辦、並對於各地尚未設立漁會者、限期促其組織、已設立漁會者、依法加以指導、使其健全、倘該地已設有漁會、而尚有其他漁業團體、則着其合併、凡不願合併者、則停止其活動、

業餘國貨宣演團昨開三次籌備會

設推銷部介紹失業者職業

本市業餘國貨宣演團、於昨日下午四時、在會所召開第三次籌備會、到李曇雲·張梅庭·費述組·王漢强·等四十餘人、由李曇雲主席、㊀本團對於此後宣傳案、議決、分甲·擬發行學生國貨年周刊以廣國貨宣傳、乙·派人分赴各學校演講宣傳、俾青年學生對於國貨有深刻之印象、㊁對於本團備案案、議決已呈請本市各黨政機關備案、不日即可正式成立、㊂對於推廣國貨及救濟失業案、議決、組織推銷部、凡國貨廠商、均可委託推銷、及失業者可前來報名担任推銷、及介紹相當職業、

國貨數學計算尺問世

式樣玲瓏較舶來品便利

虹口兆豐路底普益工業社陳鴻年君、對於工藝用品、素有研究、近鑒數學算尺為工程家及學生日常必需之物、惟舶來品售價奇昂、每支恒在二三十元以上、一般普通人士不能購置、因此陳君悉心研究、自行創造、現已成功、式樣玲瓏、應用上亦一如西洋貨、用之開方加減乘除等均甚便利、定價低廉、每個祇售洋一元、並附有說明書一冊云、

虹口療養院新療養病室昨日開幕

到各界代表五百餘人 是日門診達二百餘人

提籃橋虹口平民產科醫院院長王伯元君、曾於去年九月一日、附設之虹口療養院、開幕以來、迄今半載、院務日臻發達、茲因病房不敷應用、爰賃提籃橋巡捕房後面十九號洋房一所、加闢療養病室、增添應備器械、於昨日下午二時、舉行擴充院務典禮、計到者有淞滬警備司令部張科長餘三·憲兵第二團團長羅耀軒·留美醫學博士章鶴醫師·公共租界警務處華人督察長吳根源·及各界代表五百餘人、濟濟一堂、頗極一時之盛、首由院長王伯元主席、報告經過狀況、各界代表相繼演說、最後茶點散會、聞該院共四樓、內分特等·頭等·二等·三等·及免費病房、設置均稱完備、是日來院診治者、達二百餘人、誠平民福音也、

陽傘業公會開會紀

組勞資互助會從事救濟同業

本市陽傘業同業公會、於昨日召開常會、到陸占魁等十餘人、主席錢鳴九、討論各案如下、㊀本業業規已通告各廠商實行、惟恐仍有破壞、應如何規定檢舉手續案、議決通告同業、凡有破壞者應檢同證據、來會報告議處、㊁通告各同業限期入會案、議決限於二月二十五日前入會、越期入會須每輛車繳費五十元充勞資互助會公益費、㊂規定征收月費標準案、議決甲等六元、乙等四元、丙等兩元、㊃本月費應定期開始征收案、議決定一月份起征收、㊄本業為謀勞資合作發展實業、應組織勞資互助會、從事救濟案、議決通過、委員人選、勞資各半、餘略、

水巡隊查獲划船密藏紅丸

洋鐵箱內之鉛皮心子

昨日下午四時許、市公安局水巡隊、撥派警士多名巡江、經過南市大達碼頭浦畔、忽見划船一艘、裝載洋鐵箱十餘隻、迎面駛來、惟在該船上押運之男子、形色倉惶、情殊可疑、當即上前喝令停駛、躍上該船、實施檢查之下、發現該項洋鐵箱內、均裝有鉛皮心子一個、心內則秘密藏有大批紅丸、(約計數十萬顆價值洋數千元)其外滿注柏油、偽充油箱、意圖運往他處、當將押運此項毒品之男子扣留、連同搜出之大批紅丸、一併帶入隊中、由總隊長文鑫善提案詰訊一過、即飭留候調查核辦、

江亢虎講布衣素食

八仙橋青年會德育演講會、每逢星期日舉行善生十戒之系統演講、請定江亢虎博士為講師、並由江博士特約炳勛速記社擔任紀錄、昨日第一講布衣素食、布衣原文為「大布之衣、當生本色、錦繡雖華、物命可惜、裘裳罷御、代以毛織、橡膠利用、奚事皮革、國奢示儉、矯風宜急」十句、江博士云、中國前朝之商人、都是穿布衣、惟士大夫入朝之時、方穿綢衣、不若今之無有限制、中國從前本來是絲業市場、但目下幾乎被人造絲完全佔領、我甚希望國內實業家注意及此、添設人造絲廠、挽回利權、至皮革物命可惜、儘可勿用、蔬食原文為「刀俎生靈、充我口腹、人而不仁、野蠻遺俗、矧于衛生、有禍無福、何如茹素、清潔遙遠、咬得菜根、香味具足、」十句、江博士云、葷腥食物、有害無益、並且殺害弱小生命、道德上亦屬殘酷、茹素既屬衛生、又屬節儉、但專門茹素、亦甚不便、不妨隨時變通、希望在座聽衆、痛下決心云云、

麵粉交易所股東常會

▲去年盈餘十二萬餘 ▲提十萬餘元作紅利

本市麵粉交易所於昨日下午二時、在民國路該所市場召開第十六屆第一次股東常會、到會股東五十餘人、共計八千權、報告二十三年度下半期營業狀況、並收支賬略及分配紅利等事項、茲將詳情分誌如下、

營業報告 行禮如儀後、首由該所理事長王一亭報告云、本所自民國二十三年七月一日起、至二十三年十二月三十一日止、係第十五屆下期結賬之期、茲爲表明營業成績、與計算確實起見、仍將營業與資產損益分作兩項結算、總計營業項下、純益洋十二萬三千八百十二元八角九分、資產項下、純益洋一萬五千三百七十五元五角八分、兩共盈餘洋十三萬九千一百八十八元四角七分、除照章提存公積各項外、應如何分配、擬具方案、聽候公決、

收支賬略 次爲朱允長·呂玉蓀·兩監察宣讀賬略、據稱、本所股本七五〇·〇〇〇元、公積金二三三·二三二元、經紀人保證金五四八·〇〇〇元、經紀人儲蓄金一二六·五七、經紀人本證據金四·七三一·五四二、經紀人追證據金一四·八五〇、特別證據金三四五·一〇三元、八一、未付股息紅利四六·五〇八·五〇、未付保存股價待金六·〇五〇元、所員公積金存款及儲蓄存款六六·六七三元·五二、本屆營業純益一二三·八一二元·八九、本屆資產純益一五·三七五元·五八、連同定期存款預備金公益金等項、合計七·三九〇·九七八元·〇三、

分配紅利 分配紅利、先提營業稅百分之七五、計九千二百八十五元九角七分、加本屆資產純益、合計淨餘、如理事長所報告、照章除提公司公積二萬〇七百八十四元四角、又特別公積金五千一百九十六元一角外、尚餘十萬〇三千九百二十二元、由理事會草擬分配辦法、計股東紅利（每股四元五角、共一萬五千股）計六萬七千五百元、理事會花紅計二萬〇二百五十元、所員花紅計一萬三千五百元、除分配外、尚餘二千六百七十二元、連同上屆派餘滾存洋六千二百九十三元七角九分、合計八千九百六十五元七角九分、一併滾入下屆結算支配、經股東略加修正通過、其他各案、從略、議畢散會、時已六時半矣、

曹家渡 永興茶店破獲賭窟

獲男女賭犯十人 連賭具解局法辦

市公安局據密報稱、滬西曹家渡悼倍路七百十一號本地人朱根生所開之永興茶店內、長年秘密開場聚賭、流毒社會非淺、請予取締、局長文朝籍核報後、即飭偵緝總隊長盧英派偵緝分隊長陳光炎率偵緝員覃案·王沛霖·等一律化裝賭客、於前晚九時許會同該管曹家渡分局凱旋路警察所警長宋萬金按址密往上述地點、先將永興茶店團團包圍、然後經該員等一一混入賭場、適逢各賭徒正值興高彩烈呼么喝六之際、見警探到場知事不妙、於是爭先恐後互相跳窗向後門扒越竹籬笆、紛紛拚命圖逃、當場除拘獲賭頭本地人朱根生暨伊妻朱沈氏外、並獲賭犯朱關生·王元根·王木根·王榮生·李順發·諸闕金·王泉根·及張徐氏·等十人、搜得賭具牌九牌一付、麻雀牌兩付、連賭資一併帶隊收押一宵、於昨晨備文轉解總局三科辦理、

兩個路刦匪 送習勤所教化

路刦匪陳培林、湖北人、二十二歲、專以在途搶刦行人衣物、尤以搶刦婦女手中之皮夾爲能事、近又異想天開、與孩丐劉海虎（十三歲四川人）合作、指揮孩丐在邑廟一帶熱鬧處以求乞、尾隨婦女、乘間搶刦皮夾、該孩丐前曾犯竊案解局懲辦有案、昨日午後一時、邑廟游人麕集、而刦匪陳培林·劉海虎·正在釘隨一婦女之際、適被偵緝員程松林瞥見、以陳劉均係過犯、今又施故智、遂即逮捕、帶入邑廟警察所請究、經劉所長訊得此輩過犯、爲害社會非淺、且均在靑年、着即併解總局轉送游民習勤所教化云、

土山灣火警

滬西土山灣潘家弄八十六號、本地人錢楊氏家、昨晨三時許、不知如何灶間內、突然起火、頃刻冒穿屋頂、該管派出所警長劉干城聞警後、急用警話通知各區救火會、一面親率全體長警、帮同居民竭力灌救、旋即撲滅、比及救火車趕到、火已熄滅、祇焚去灶披一間、後將火首錢楊氏傳所訊問云、

打嗎啡之男子倒斃

昨日上午七點十分、有年約五十左右無名男子一人、身穿長衣、因嗜打烈性毒物嗎啡針、癮發腹瀉、骨瘦如柴、行至法租界菜市街一百三十號弄內找覓打嗎啡針窟、欲圖打針過癮止病、乃因病重走至弄內、不數武覺跌仆倒地、旋即氣絕身死、由一百九十號巡捕查見、報告捕房、派探前往調查一過、即將尸體舁入同仁輔元分堂驗尸所、查無尸屬、候今日報請特二法院派員檢驗、

季金林等 私打嗎啡針判懲

通州人季金林、近在東熙華德路餘慶里無號門房內、私打毒品嗎啡針、代鴉片過癮漁利、營業頗盛、前被滙山捕房華捕頭孫賓濤偵悉、協同中西捕密往按址將渠逮捕、連同顧客朱有法·趙榮大·張四·張貴·等一干人暨藥水針四枚、嗎啡一大包、帶入捕房收押、翌晨、解送第一特區法院刑三庭、工部局律師厲志山陳述前情、請爲嚴辦、繼據孫捕頭陳明破案經過、當將證物呈察、並將受推事向各被告訊供明晰、判決季金林處徒刑一年、朱有法處四月、趙榮大處二月、張四·張貴·各處拘役四十天、證物沒收、

陸家浜火警

南市陸家浜三官堂路六十九號葉永泰裁縫店、於昨日下午十一時許、忽然失愼、頓時烟霧彌漫、火勢甚烈、延燒隔鄰七十號七十一號、嗣經救火會聞警驅車到場、竭力施救始熄、結果焚燬樓房三間云、

工部局 監獄醫院之工作

工部局所立之華德路監獄醫院、上年曾經大事改組、並研究該處醫務之最善辦法、監獄人犯數平均爲六千二百四十四名、醫院院屋、內設床位三百五十具、專用以應付重症、並將監舍一座、改爲醫院附屬部、以容納較多之次重或痼疾、此外應行隔別之罪犯、則就其本監舍予以診治、上年診治數目、較前年爲多、此後希望從嚴監察、期能減少患病及自做疾病之事、現並擬增用有訓練之看護、減少由犯人中選用之醫務報告員、總計上年診治數目、外診總數爲六〇、三五七件、入院者一〇、四四五件、死者一百九十五名、其中有一四一名、係屬肺癆、至診治之數雖衆、多係輕症、故監犯大體尙屬健康、其重病多於入監時已係如此、醫院方面、對於應需重要手術、及別重病、均移送於巡捕醫院內之特別間、俟其就痊、方始提回監獄、

混用僞鈔判刑

寓居華盛路十二弄四十九號之杭州人謝永康·陳阿廷·竟在興、因於本月六日午刻、串同將中國銀行五元僞鈔票一紙、着小孩施文龍、至同路一九一號泰生祥烟紙店兌現混用、被店主王錦良察破、報告榆林路捕房、派華探孫振濤往、將謝等三名逮捕、連同僞鈔、解送第一特區法院訊供終結、奉諭聽候宣判、昨日蕭燮棻推事涖刑三庭、判決陳阿廷竟在興各處徒刑二年六月、謝永康處徒刑二年、裁判確定前羈押日數、以二日抵徒刑一日、僞幣沒收、

虐待養媳被捕

中華慈幼協會力主嚴辦

本月十六日下午四時許、中華慈幼協會接得某處電話報告、居住公共租界派克路承德里第二弄六十六號二層後樓沈老五姐、年三十五歲、宜興人、於去年以三元之代價、買得三歲女孩名美英者爲養媳、終日毆打、不堪凌虐、請求救濟等情、該會立派保障組幹事趙健前往探訪屬實、昨日（十七日）上午九時、轉報新閘路捕房、該捕房即時派探長朱壽齡·探員蔣聚五·楊有山·等協同前往上開地點、將沈老五姐與該養媳美英一併帶至捕房審訊、沈老五姐供認毆打美英不諱、復送廣仁醫院驗明頭面各部、均受重傷、臂部靑腫、係以巨棍毆打所致、且精神頹喪、氣息奄奄、生命堪虞、該會主張從嚴懲辦、以警效尤、現由捕房將沈老五姐暫行羈押、準備明日提起公訴解送法院發落、

四川商店之新猷

本埠南京路（山西路口）四川商店、爲川人所開、久以專門經營四川銀耳著名、去年度雖在本市市面不景氣籠罩中、而該店營業、尙有進展、此亦該店銀耳路道高人一等所致、近聞該店主人以四川家鄉銀耳產區、有一部前爲共匪佔據者、現經收復、特遴派專門人員、前往整理、決擬大事增加生產、期可再將成本減輕、俾歷年常食該店銀耳之顧主、今年可食得更便宜之貨色、此節在該店自有銀耳山場、自己經營、幷具有獨到經驗者、當爲易事、茲特探誌如上、想亦爲該店一般新老顧主所樂聞歟、

績溪同鄉會開會紀

績溪旅滬同鄉會、昨日下午三時、召集第十七次執監聯席會議、主席程克藩·行禮如儀、討論事項、（一）上海籌募各省旱災義振會復函欲續休三縣運米往徽免稅護照五千石、分別辦理案、議決、將原函轉送歙縣同鄉會辦理、（二）績溪上段都董來函、請救濟匪旱兩災、辦理善後、最重要者糧食問題、請討論案、議決、照省府所撥賑米、運到時、分別支配、相機救濟、（三）胡運中胡介甫等復函、爲績境救災、百孔千瘡、運米川費、須三千元、不能辦理案、議決、暫由就近籌運、將來再行勸募、以資補救、（四）本會會所、是否遷移案、議決、以節省經費起見、准予三月起、遷移至勞合路北居易里十二號辦公、似覺便宜、並登報通告各會員知照、（五）本月九日邵叔傑來函、救濟案、議決、照辦、餘略、散會、

迷路男女候家屬認領

市公安局徐匯警察所警長潘學會、昨日下午一時許、率同巡邏警在中山路光華大學附近、瞥見迷路男孩一名、據云、名吳中、年八歲、浙江人、家住極司非而路中中里一號、又下午十時許、法華派出所十二兩警路新月、在値勤時、見有一女孩、在途哭泣、當即帶回所中供稱、名陳阿才、年十五歲、嘉定人、住兆豐花園蘇家角三十九號、因被哥哥毆打、隻身逃出等語、經洪所長訊問後、遂飭警往傳吳陳兩家屬、到所領回云、

中華口琴會四週紀念

餞別王曉籟潘公展

中華口琴會創立幾及四年、而聲名洋溢、無遠勿屆、足徵該會宗旨純正、辦理完善、尤以會長王慶勳氏致力提倡、慘淡經營、始克於本埠及京·杭·津·徐·贛·各大都市、先後成立分會多處、積極進展、成績良好、近復於港·粵·九龍·河南·各埠、廣組分會支會、以是會員激增、總計已達五千五百人、現因慶祝四週紀念、已定於本月十九日晚六時、假座九江路樂鄉飯店舉行聚餐大會、藉以聯絡會員情感、同時歡宴董事顧問贊助人、並餞別董事長王曉籟、名譽副會長潘公展兩氏、屆時該會口琴隊將全體參加、合奏最新中西名曲、連日各會員紛往定座、預料至時必有一番盛況、

華洋雜貨公會執監會議

上海市華洋雜貨業同業公會、昨開第十五次執監聯席會議、出席委員巴凌雲·秦伯麥·胡守耕·朱景王·彭炳華·張和順·方曉之·施爾濤·等、主席委員程毓傑因事未到、公推巴凌雲爲臨時主席、行禮如儀、秘書符可銘報告上次議決案及一切重要文件、次議決各案如下、（一）上海市商會函、奉市黨部令、准貴州各界民衆抗日救國會函送竹器膠質小叫泡是否劣貨、請予鑑別案、查是項小叫泡、雖無商標出品廠名、但華商亦有製造、議決、推派葉守定君查復核辦、（二）會員振號改派胥漢臣君爲出席代表案、議決、以候補委喩鴻淸遞補爲執行委員、並呈報上級機關備案、（三）市商會函、爲調查商業盛衰狀況案、議決、分發同業各號、據實塡報、（四）訂定本業春盤貨價、以資同業遵守案、即席議定貨價千數百種、聞將詳載於該會主辦之第五期華洋月報、分贈各埠百貨零賣商店、俾資採購云、

市聯卅八區分會昨開改選會

張賢芳張文魁等十五人當選執委

市聯會三十八區分會、昨日在會所舉行會員大會、到市黨部代表趙爾昌、市總會代表胡鳳翔·各區分會代表陳九荣·張一廉·邱嘉樑·張稱儕·徐承德·王佩臣·及會員羅正·葛福田·陳樹德·等八十餘人、公推主席張賢芳·江子瑜·羅正·司儀葛福田·紀錄樊天錦·主席報告開會宗旨畢、繼市黨部市總會代表訓詞、語多勉勵、要選結果、張文魁·張賢芳·徐志祥·羅正·葛福田·劉仲英·歐建成·張廷壽·陳其芬·汪曼雲·陳景棠·朱雨陶·成大發·江子瑜·陳樹德·等十五人爲執行委員、蔡松市·陳志棠·王文彬·蔡仁茂·何能仕·等五人爲候補執行委員、當場宣誓就職、並討論議案、（一）市面不景氣案、議決、先行調查本區倒閉商號及空房後、再行建議總會辦理、並請總會通知各區分會、一致調查、（二）籌設義務學校以供本區會員子弟便利求學案、議決、通過、（三）同春祥等九家入會案、議決、通過、議畢散會、

郭仲英因賭負厭世

山海關路十一號元昌印刷所工人郭仲英、現年二十三歲、因廢歷新年中賭博、輸去洋三十餘元、一時彌補乏術、頓萌死念、於昨日下午至愛文義路通商旅館、闢一六五號房間、吞烟自殺、比經茶房發覺、用救護車飛送仁濟醫院療治、

新華銀行辦理租屋介紹

爲解決住的問題之捷徑

上海地方居住一項爲極嚴重之問題、有房屋出租者、不易覓得適當房客、需要住房者、又難得適當之房屋、供求兩方、皆感困難、市上亦乏辦理租屋介紹、以爲雙方服務之機關、茲者霞飛路華龍路口新華銀行第四辦事處、有鑒及此、特創租屋介紹辦法、專爲法租界一帶召租者與覓租者盡義務介紹之責、不收手續等費、凡有住屋出租及需要房屋者、俱可至該行接洽登記、無不樂爲介紹、不可謂非法租界一帶住戶之福音也、

青年會今晚演講 「上海的社會生活」

上海青年會、今日下午七時半、在八仙橋該會大禮堂請鄭正秋先生演講「上海的社會生活」、凡會員與非會員參加聽講、均極歡迎、

市聲

▲寰球搪瓷廠添設瓷牌郵定部 上海先施公司後面天津路五一〇號寰球搪瓷廠發行所、專造文化面盆口杯等器皿、茲爲便利內地顧客起見、添設郵定部、聘任專家辦理、手續簡便、凡以門牌·車牌·路名牌·標語牌及一切牌照、祇需將稿樣快函寄寰球搪瓷廠郵定部、即可通信照辦、如有大批瓷牌、不論種類、可預向該廠打樣、

出版界

▲「新上海」每日刊犧牲贈送 雪廛主編之「新上海」每日刊、取材精萃、新聞瑣敘、行銷遍於全國、爲社會間唯一出類拔萃之報紙、茲該報於新春休刊期內、整頓內容、革新編制、添聘特約記者、專載害人不敢言、問人不敢問之新聞文字、準於本月十五日起照常每日出版一大張、特請名漫畫家徐月玲續繪「再生花」連環畫、每星期至少刊載著名短篇小說一二種、排日登載古風社國祺戰譜、爲優待定閱起見、舉行空前大犧牲大贈送、凡定閱該報全年、祇收大洋四元、贈送航空獎券一條、頭獎有五萬元之希望、再贈姊妹花叢集一部、程瞎盛審黑暗天堂小說一部、新上海紀念集一部、贈品共值五六元、以二百戶爲限、額滿截止、如此便宜犧牲、實爲僅見、該報社址上海天津路慈安里一百〇八號、電話九一〇三〇、各界定閱、務宜捷足、

電影

▲「抵抗」在百老匯開映 提籃橋百老匯大戲院、連日開映蘇俄特殊軍事戰爭巨片「抵抗」以來、日日客滿、坐無隙地、其盛況爲得未曾有、頃聞該院云、該片開映日期無多、且將遠離本埠、不再開映、該院開映時間、是三時一刻·五時一刻·七時一刻·九時一刻、

來函

逕啟者、頃據當事人馬湘伯先生聲稱、閱二月十六日申報本埠新聞欄、載有李石林控尙賢堂案和解新聞一則、內有「道歉廣告、登載、由熊希齡等捐助」云云、閱悉之餘、深爲詫異、查該案登載廣告、係由湘伯以調人資格、出面登載、聲明解釋雙方誤會、並無向任何一方道歉字樣及意義、即熊朱兩先生函內、亦絕無道歉二字、且李石林根本上亦無道歉之要求、此項啟事廣告、申報同日亦有登載、道歉二字、違背原來意旨、等語、用特函達、即希將本函登入來函欄內、以免淆惑聽聞爲要、此致申報編輯部、律師譚毅公、二月十七日、

天氣報告

徐家匯天文臺昨日午後四時三十分氣象預報云、華北天晴、揚子流域天曇、黃海有和緩之西北風、東海風向變化不定、此間海濱與更南晨間有霧、江西與福建海濱天陰有雨、又昨日午後三時前二十四小時內、本埠氣溫、最高五〇·〇、最低三〇·六、去年同日、最高五四·五、最低三三·三、

招領

如有走失男女者請注意此處地位社會局啓

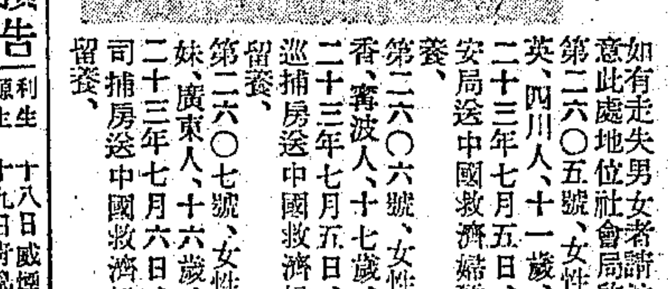

第二六〇五號、女性、馮秀英、四川人、十一歲、民國二十三年七月五日、由公安局送中國救濟婦孺會留養、

第二六〇六號、女性、楊來香、寧波人、十七歲、民國二十三年七月五日、由總巡捕房送中國救濟婦孺會留養、

第二六〇七號、女性、朱小妹、廣東人、十六歲、民國二十三年七月六日、由滙司捕房送中國救濟婦孺會留養、

輪船進口預告（二月）

船名	日期	來處	公司
嘉應	十八日	港甬來	太古
新江	十八日	長江來	太古
平和	十八日	長江來	怡和
甯靜	十八日	長江來	甯紹
傑弗遜	十八日	香港來	美郵
江大	十八日	長江來	招商
新豐	十九日	津煙來	招商
江華	十九日	長江來	招商
海口	十九日	港廈來	太古
怡生	十九日	青島來	怡和
傑克遜	十九日	日本來	美郵
可勃倫	[illegible]十九日	香港來	最時
扣爾婞	[illegible]十九日	香港來	孚寶
海華	十九日	老窰來	招商
長沙	二十日	長江來	太古
順天	二十日	津烟來	太古
吉和	二十日	長江來	怡和
定生	二十日	津烟來	怡和
泰山	二十日	香港來	天祥
海元	廿一日	粵港來	招商
江靖	廿一日	長江來	招商
安興	廿一日	青島來	招商
岳州	廿一日	港汕來	太古
新甯	廿一日	青島來	太古
黃浦	廿一日	長江來	太古
湘潭	廿一日	長江來	太古
四川	廿一日	港汕來	太古
德和	廿一日	長江來	怡和
和生	廿一日	粵港來	怡和

輪船出口報告

班	船名	日期	往處	公司
▲甯波班	新鴻興	十八日		達興
	新甯興	十八日		甯紹
	新北京	十八日		太古
	甯興	十九日		三北
	新江天	十九日		招商
▲長江班	武昌	十八日		太古
	瑞和	十八日		怡和
	江安	十八日		招商
	滬浦	十八日		三北
	公和	十九日		怡和
	明興	十九日		三北
	吳淞	十九日		太古
	江大	二十日		招商
	甯靜	二十日		甯紹
	武穴	二十日		太古
	江華	廿一日	宜出	招商
	吉和	廿一日		怡和
	長沙	廿一日		太古
	沙市	廿一日		太古
	江靖	廿二日		招商
	平和	廿二日		怡和
	黃浦	廿二日		太古
▲北洋班	通州	十八日	烟津	太古
	綏陽	十八日	青島	太古
	利生	十八日	威烟津	怡和
	源生	十九日	青島	怡和
	新江	二十日	烟津	太古
	定生	廿一日	烟津	怡和
	新豐	廿一日	威烟津	招商
	順天	廿二日	青烟津	太古
	四川	廿二日	青島	太古
	和生	廿二日	青島	怡和
	海元	廿三日	青島	招商
▲南華班	新瑞	十八日	汕港粵	太古
	澤生	十八日	汕港粵	怡和
	怡生	十九日	汕港粵	怡和
	海口	十九日	廈港粵	太古
	芝沙力	十九日	廈港爪	渣華
	海貞	二十日	汕港粵	招商
	嘉應	二十日	香港	太古
	岳州	廿一日	汕港粵	太古
	新甯	廿二日	汕港粵	太古
	富陞	廿二日	汕港粵	怡和
	安興	廿三日	汕港粵	招商
	德安	廿三日	廈港粵	太古
▲溫州班	海晏	廿三日		招商
▲福州班	新浦	十九日		三北
	捷陞	十九日		怡和
	萬象	廿三日		三北
▲瑞安平陽班	新瑞平	十八日	平沙	滬興
	瑞平	廿四日	瑞平	泥興
	新瑞安	廿六日	楚瑞平	瑞安
▲通揚班	大和	十八日		大達
	陞大	十八日		大通
	大豫	十九日		大達
	鴻大	十九日		大通
	正大	二十日		大通
	大慶	二十日		大達
▲溫台班	舟山	十八日	定石海	聯安
	達興	二十日	定石海	聯安
	穿山	二十日	定石海	聯安
	益利	廿一日	定坎海	聯安
	大鄞	廿二日	定石海	聯安
	台州	廿三日	定石海	聯安
▲香港大呂宋班	傑克遜	[illegible]		美郵
	俄國皇后	廿六日		昌興
	威爾遜	廿二日		大來
▲歐洲郵班	拉其普	[illegible]	[illegible]	大英
	遊爾得	[illegible]	[illegible]	法郵
	侯薩	[illegible]	[illegible]	最時
	波光	[illegible]	[illegible]	孚寶
▲太平洋郵班	傑弗遜	十九日	西雅圖	美郵
	黎山	廿一日	紐約	天祥
	柯立志	廿六日	舊金山	大來
	加拿大	廿一日	溫哥華	昌興
▲世界班	凡盤倫	廿八日		大來

自由談

玄談

向陽

記得從前讀過的託名東方朔著的神異經中講起過世間有這樣一個奇怪的生物、叫做「訛獸」、它的肉是很美的、不過人吃了它要有說話不眞的危險。世間究否有這樣一種生物、我並無興趣去研究；世人的說話不眞、究否由於吃了這種生物、我也無從知道。但世人的說話不眞、却是一個周知的事實。我得聲明我是人羣的一員、人們既說話不眞、我也自不能例外。我雖沒有吃過訛獸、然而我的說話、我自己知道、大都是不眞的。那些「峨冠博帶」自以爲說眞話的「君子」、應該不屑教訓而去。我再得聲明、我認爲好意的祝福、也許並不是好意、瘋狂的責罵、也許並不是惡意。和尙沿路跪拜、徒表現虛僞、令人憎恨而已、他方面、潑婦罵街、自有熱忱、也並不可深非的。所以我與其虛僞地替人家祝福、還不如熱烈地斥罵人家、因爲好意的祝福、是宗教家分內的事、而不是我的事。那些希望好意祝福的人、應該佛然而去。我再得聲明、我也既是呼吸在人羣的一個、我並沒有與其他的人有什麽兩樣、所有些特別的是：人羣中所認爲是優點的、我却沒有、而人羣中所認爲缺點的、我都俱全。由某種觀點看來、應該受人斥罵的應該是我而不是別人。然而在我一方面、我却只見到別人的錯處而不見到我自己的錯處、這我又得講、是人類共同的缺點、我可以原諒我自己的、別人的是否原諒我、那我就管不了許多。一個人忠於別人還不如忠於自己、對自己忠不了、那末不得已而忠於別人、其事則可憫、則心則可原。不過世人在外表方面都在勸人不要忠於自己、而忠於別人；在內心方面、却都是過分的忠於自己、而絕對的不忠於別人、這原因都是吃了訛獸之後、講話不眞的程度到於「爐火純靑」的地步。然而在我看來、這樣內心上的絕對忠於自己、而外表上的「口是心非」地勸人忠於別人、頗有些不大痛快、還不如老實地外表上也是忠於自己、內心也是忠於自己。這種揭開事實的講話、也許講話不眞的程度、沒有那些外表與內心是不一致的人那麽純粹。這或者是「智者千慮、必有一失」之故。古人早已前我言之。我是否智者、這又得讓人去評論、評論的好和壞、我將置之不聞不問、因爲別人的講話的不眞、我早已知道。我的所謂智、正是你的所謂不智、你的所謂不智、也許正是我的所謂智。你自然會拿出標準給我看、你自然會拿出經典給我看、你自然也會拿出戒尺給我看、最後你還會拿出木乃伊給我看。可是這是沒有用的。我也會拿標準給你看、拿經典給你看、拿戒尺給你看、最後我還會拿木乃伊給你看。所以你的法寶、你的野人頭、你的假面具、你的隱身符、你只能在那些不會用法寶、不會賣野人頭、不會罩假面具、不會披隱身符的人的面前去玩、而不能在會用法寶、會賣野人頭、會罩假面具、會披隱身符的人面前去玩。你如果拿出你的法寶來、我們就得鬥一下法。鬥法的結果、你現出了狐狸尾巴、你就不配來大搖大擺地講不眞的話、我現出了狐狸尾巴、我就不配大搖大擺地來講不眞的話。如果大家半斤八兩、大家相揖而退、各得其所。這自然是最妥的辦法、因爲大家都能藏了尾巴、而不致狼狽。如果兩敗俱傷、大家就無味了。但人之性都喜歡藏了自己的尾巴、而願意看人家的尾巴、這就不免王道士捉妖、捉不住妖、要被妖拋得滿頭大糞了。

這是叫做「自作孽不可活！」人類的本性如此、奈何？

「春之前望」

稜磨

初春天似乎是已經來了、二月的一次很大的春潮、帶來春的消息。春潮這一詞在我們心上很富於象徵意味、雖然從西洋文學傳來的春潮、那潮并不是海潮、而是指雪融後的春汛、但我們這些大洋西岸上的居民、海潮也一樣帶給我們以春信、我們就把他混通也可以。在兼用回歸年標準的建寅曆上、春確是起於二月初的、（即以立春爲春的起點、）但現行的格曆、春的起點却在春分、我們現在離着春就還有兩節路。但我們不必依格曆而埋怨潮信的無信、牠到底告訴我們預備着春的來到。我們能預感一個好時代的會來、比只覺着牠的渺茫、要安慰得多的。比一切其他的春的跡象更早出現、更顯著的、還是這春潮。鳥沒有鳴、花沒有開、連樹葉也沒有黃綠、而我們從前就會相信是春的緣故、許是爲了潮吧。潮與月有自然的關係、我們從前習慣上的春、不嚴密地說起於立春、而普遍地作爲起於舊曆正月、若就月與潮的關係想是可說爲了有一顯著的跡象的。元旦及其後幾日的潮與月、我們不能看見、也許還不能直接感覺。而元宵時則兩者、一同給我們以信息、就深足引起我們的鼓舞了。月、是每年要圓十幾次的、而惟獨中秋與元宵的月圓、被我們視爲佳節、中秋月的何以被注意、是大家所熟悉的、元夜月呢、則爲牠傳來春的消息了。依舊日習慣、元宵這一日是正好稱作「春之望」的。

「春之望」、不單我們久慣於用陰曆的人注意、用陽曆已久的西洋人、迄今還每年注意這「春之望」。被我們俗稱爲外國的復活節、就是以「春之望」作標準的。實在我們與其稱之作外國淸明、不如稱之爲外國上巳（舊曆三月三、）因爲淸明這節氣是以回歸年的標準定的、固定在陽曆上、和復活節的差移很大、而復活節與陰曆比較、則一定是三月三日前後的望日後的星期日、就不會差到一星期以上了。

復活節的被注意、似乎是由於宗教儀式、但也正如中國人淸明的以掃墓爲名、事實上是鼓勵游春的、就一般人對於復活的遊法看、也可見這眞義的爲大家所默爽。在一般人—即外國的月亮、天文家—是完全忽視了、因之算復活節先定春分後的望日。在我們陰曆已廢的今日、及將來、要知道元宵、大概也要從復活望去求。那很簡單、略改變西洋以春分後的望日爲「春之望」的習慣、我們以春分前後的十五日內（三月六日到四月四日）的月圓爲春之望」、這望前一月的月圓、就是元宵、要表明其現用的意味、也可稱作「春之前望」。

就游覽上的實得愉快說、在「春之望」時、確可以獲得更多些。西洋人一定要把這望放在春分以後、也正因此。但爲抒發感到春來的愉快、則在「春之前望」更合適、所以我們以前注意元宵、也是有理由的。我們無須由春而想到月、我們由月就探求春的前途。向來人們是把月看作引起人的感傷、懷舊的情緒的、但至少元宵之月、很少具有這種意味、她正如她所帶來的春潮、推展着無窮的希望。

固然、像朱淑眞（？）詞中所表現的、因看元宵的月、而想到、「不見去年人」因而「淚濕羅衫袖」完全也是感傷、懷舊的、但我們不能僅看這半首、試再想她「去年元夜時」那時、「月上柳梢頭、人約黃昏後」那種有情趣的境界、也正是由春之明月激發而來、假使其結果是花好月圓、則元宵之月所留下的、自然是完全的歡意。且就後半首的感傷、也是臨歡場而隕涕、而不是觸凄景而增悲、元宵的月還到底是興奮的。能在寒風凜烈的侵逼中而仍帶着歡意看月、這也是人類偉大精神的一面。春潮的確是有信的、春天準定是要來到的、這信仰既不會改變、當然會感到愉快了。讓我們在這春之「前望」來把酒問靑天吧。

北平的風趣

江寄萍

昨天夜睡、不覺不知爲什麽却想起許多北平的瑣事來。

我離開北平已竟有六七年了、在北平的時候、並不如何感到興趣、不曉得爲什麽昨夜在牀上睡不落、却想起牠許多的好處來、大概這事也同戀愛一樣、兩人天天見面、握着手談天、當時並不覺得如何、到了兩人一分離、十年八年不見、忽然有一天想起當年兩人會握手談天、便曉得那時的握手眞是難得、眞是富有神秘性、於是一種似悵惘而非悵惘的情緒、在心裏直打滾。我對於北平大概也有這樣。

前天一個朋友來閒談、一直談到深夜、送他出大門的時候、已是星斗滿天了、天河很低的、天上的繁星、彷彿一抬手就可以摘下來、四外非常的寂靜、一開門、鄰人的狗叫了幾聲、正趕上胡同內的燈也熄了、只可以望見馬路外邊的一盞昏黃的燈、而胡同內却是異常的黑暗。這時我忽然想到北平的胡同、假使這地方再能聽得見一聲梆子響、我就會忘記我是在天津的。

在天津很難使人注意節季的變遷、頂多不過棉衣易夾衣、夾衣又易單衫而已；而在北平却不然、北平的胡同是十足的表現着春夏秋冬的不同、一到春天、胡同裏最易起小旋風、薄薄的一片土捲着柳絮、非常的富有詩意。下起小雨來、胡同內就不易走人、沒有事最好不出門、打幾個子兒的燒酒、買一包落花生一吃、坐在家裏聽門口賣宵夾蘿蔔的吆喝、是另有一種風趣的。到了春末夏初的時候、就有賣杏的、賣櫻桃桑葚的、還有賣各種花的、尤其是落過雨之後、花兒更顯着鮮艷、再加上賣花的富有藝術味的嗓子、顯顯的一聲：「買架竹桃來、石榴花來！」眞令人想起放翁的名句：「小樓昨夜聽春雨、深巷明朝賣杏花。」一到夏天、人們熱得四體流汗的時候、正午却有小孩子賣冰核（音胡）的、挑着兩塊冰、一邊喊：「冰核來、冰核來！」一邊却飛也似的跑出胡同那頭去了、因爲賣冰非跑不可、如果像賣花的那樣文謅謅的、賣不了幾個主顧、冰也就融化完了。這也是一種趣味化的買賣、因爲賣冰既賺不了多少錢、而在夏天正午的時候、還要搶着冰快跑、在我們看來當然是很受罪的、然而小孩子們却以爲跑跑玩玩是夠趣味的。

秋天一來、更易落雨、落過幾場雨之後、樹上的葉子幾乎就像隨着雨也落完了、憔悴的黃葉零亂的在胡同內滾來滾去、假若有詩人要想「獨尋黃葉路」的話、不必到什麽郊野的地方去、在北平的胡同內就可以有這種風趣了。黃葉颯颯的一響、跟着賣玉米花、凉炒豆的就來了、還有賣新落花生的、這幾種賣東西的聲音、無異就是告訴人「預備棉袍子吧。」一果然秋天沒有多少時候就過去了。我記得彷彿是魯迅先生說過、北平沒有春秋、頗有點道理、假若冬天一延長、夏天一提早、把這春天却無形之中越過去了；冬天提早、夏天延長、秋天也就很短了。雖然是這樣、然而北平的賣東西的、對於季候、是一點也錯不了的。

北平的冬天更能令人領略出一種特殊的況味。現在差不多的人家大概都裝上洋爐子了、在從前却沒有、都是小白爐子、如果在彤雲欲雪的黃昏、屋中不必點燈、小白爐子內的煤球紅紅的、可以照見人的鬚眉、屋內充滿了淡紅色的光、薄薄的窗紙「席席颯颯」的一響、跟着就是風門子被風吹開、「邦」的一聲、又關上了。這種特殊的風趣在當時多不注意、而我們幾個朋友却正在圍着爐子烤手、有的手裏抱着茶壺作詩、大概誰也沒有那種閒散的心情、下一盤圍棋、倒可以使人忘了冷、再不然早早的鑽進大棉被裏去、躺着看書、着吸紙烟、這時不曉得外面是否落了雪、也更不注意外面的風、然而在很遠很遠的地方、却被風吹來一聲「蘿—蔔來—賽梨」的尖厲的調兒、有時還會同火車的哨子成一個合奏調、這時我們躺在被窩裏的心情、眞不知是什麽滋味、悵惘吧、談不到、悲哀吧、更不是、喜悅吧、絕沒有一點、只是心裏空空的、覺得有點迷惘、大概這種情緒是在喜怒哀懼愛惡欲的七情之外的、所以沒有法子可以形容當時的心裏是一種什麽滋味。

再其次的就是我領略出北平胡同的不規則的美、比如一個大紅門、小黑門樓旁邊、就許有一個小黑門、小黑門裏就許有兩棵大棗樹、而胡同又都是彎彎曲曲的、比如說狗尾巴胡同、眞的彎的像一條狗尾巴、鐵獅子胡同、雖然沒有鐵獅子、然而却有一對石獅子。北平胡同的名字、大概都是名符其實的、而天津却不然、無論大小的里、不以德名、就以義名、比如說崇德里、而這里裏的人、未必就眞崇德。房子都是一樣的形式、排得密密的像鴿子籠、令人見了、便有一種不快之感。

還有令我感到興趣的、就是北平胡同內的打燈謎的、和說書的。每到夜間、許多斗方名士、無聊的文人都聚在牆根下、兩眼死釘着燈籠上的白紙條子、猜中的還可以有兩小包茶葉的希望、然而誰都不希望這一點微物、最主要的還是興趣問題。有三次猜不中、就嘶巴子撅起來、微微的感覺着有點失望了。說書的場、我也有十幾年沒去了、在桃花扇上看到柳敬亭的說書、總是令我想起那個說書的拍醒木的神情。這種大衆的娛樂場所、假若我現在再去、一定可以令我想到許多的社會問題。然而、這些都跟我遠遠的離去了！

再渡班哖河

斐兒

從大喲回來的第二天下午、我便再渡班哖河。

趁着××公司的小汽輪、便不用受着潮水的支配、把船首直向對岸駛去。急潮受着機器力的衝擊、時時噴起了頗爲不小的浪花。一些細小的馬來舟子、經不起急潮的衝激、不住地把一葉舟子在波頭上搖擺起來。馬來人用着有力的腕臂、和熟練的駕舟術、時時順着波濤的起伏、把舟子從小汽輪的橫截面慢慢地漂起來。

太陽從班哖埠的後面照出來、在混濁的河水上閃起了金色。返觀過去、班哖埠便在綠叢間慢慢縮小起來、像電影景色的淡入般地。

舟停在班哖對岸的碼頭、一羣馬來人便蜂湧般地進來奪搶客人的行李。沈君的兒子嚇得把手提的小皮箱緊緊地抓住、幷且怒喊起來。等覺察到這只是一班遊手好閒的馬來靑年的玩戲、才把小口嘻嘻地笑出來。

在岸上的一間白鐵屋頂的小屋子前面、一輛汽車孤另另地擺立着。四面寂無人家、赤熱的太陽光在面前躺着的一道大馬路上蒸起了濃厚的塵烟。汽車開動起來、我們便衝進班哖處的小地方去了

金久爸（續完）

子岡

上、一個早上、當金久爸出去了時她在坑沿前地上發現一攤鮮紅的血、稠得像有血塊。她用紙蓋上、耐着心跳。

金久爸的嗆咳慢慢密了、兩眼灰白得像是嚇去了靈魂、眼睛和兩頰的肉全陷了下去。孩子抓着爸爸的手腕、天眞地比着：

「爸爸的胳臂和久一樣粗！」

另一個只是遲着嗓子笑着。

女人當了僅有的一副銀鐲給男的醫了一次病。

「得休息哩、」大夫從銀絲眼鏡背後瞧着這一對夫婦的臉、連病人的泛白的皮膚這時都現了紅、像是驚愕着這個治法、丈夫便轉了口：

「再不然、先吃幾隻鷄也好、白燉、淨喝湯。」

把病人扶回了家、兩個人全楞了。

「休息、說得容易、大夥挨餓？支撑一天算一天！」男的咬牙說了、第二天便又顚顚躓躓地出去了、一副担子晃來晃去的。金久爸依然沙啞着嗓子在蓋布圈底下唱着、這其間他還吐了幾口血、便用脚踏點兒土遮上了。

女人哪裏却忙着等待買出窩小鷄。

熬了兩天肚子算成了一對。黃怱怱的毛掩在背脊上、女人當心牠們像當心久兒一樣、怕有坊的孩子們踏或野貓銜了去、把牠們扣在一個竹編罩子底下。

每天、女人用黏紙燈盒的幾個大子兒換來點高粱喂着小鷄、看見牠們漸漸有了大鷄模樣便高興起來、但看見男的病狀更壞下去時、便又嫌小鷄長得太慢了。

小鷄兒竟是在長着的、食量增大了、每天放下去的幾把高粱一啄便沒了。女人却找不到更多的錢來買高粱了。

直到金久爸支撑不起來的那天—淨勝下幾口氣的那天、兩隻小鷄却餓得快停止呼吸了。女人和鷄各在掙扎着自己已經有限的生命。

教育部訓令初中體育教員一律採用
教部編輯 初中體育教授細目
▲共三冊實價二元二角五分 郵費五分如須掛號加八分▲ 上海勤奮書局發行

體育新聞

史高塔杯複賽
東華臘克斯成和局
酣戰二小時精疲力竭
結果二比二未分勝負
延長時間仍舊成平手

東華臘克斯昨日在中國之史高塔杯複賽、竟陷於空前未有之酣戰、苦鬥兩小時、卒未分勝負、以二比二和局、上半時東華連中二球、臘克斯亦中一球、東華以二比一佔先、下半時臘克斯罰中十二碼球、東華則一無所獲、及至終局、二比二和局、裁判員李諾斯依據盃賽複賽、和局必須延長時間之規定、延長三十分鐘、仍為二與二之比、乃宣告停賽、大約下星期六再行重賽、東華本季中除敗於北寗外、此戰尚為第一次之苦鬥、致令八千球迷、如醉如痴、陷入坐立不安之境、出場陣綫如下、

▲東華會
陸鍾恩
李寗 關洵安
顧尚勷 馮運佑 丁兆成
萬象華 李義臣 戴麟經 陳家球 賈幼良

▲臘克斯
W柯克倫
洛根 史丹谷
格列夫 雪蒙斯 諾特
阿提格 鮑塞利 H柯克倫 H麥達 T麥達

勢均力敵旗鼓相當

東華因陳洪光之留港、中衞綫不無影響、丁兆成已盡其力、經驗似嫌不足、小戴久疏戰場、昔日之鋒銳、昨日尚未恢復、碌碌無所見、萬象華之黃金時代已過、反顧臘克斯、皆青年之士、能奔能跑、洛根格列夫較弱外、柯克倫救險不少、前鋒之中、首推鮑塞利、顧前顧後、勞苦功高、阿提格(前作亞爾傑)妙球頻頻、令人叫好、五鋒惜乎聯絡較差、否則東華更將受累、故昨日一戰、勢均力敵、空氣之緊張、不能令觀者安然坐定也、

此去彼來各呈驚險

臘克斯首先開球、東華截球回攻、馮運佑傳李義臣、李對門開砲、不料一飛沖天、臘克斯亦來、雪蒙斯傳H麥達、已抵門前、幸李寗一衝而退、球自賈幼良傳中洛根起救、李義臣雖猛射而進、以李非法撞人不計、阿提格對門遠射、陸鍾恩老拳一揮、飛回半場、賈幼良穿過洛根、傳送中央、戴麟經起上一頂、以為必中無疑、不料從橫木上一彈而下、李義臣失足未中、萬分可惜

不中則已中則兩隻

兩方相持不下、來往頻頻、十五分鐘之際、此緊張之局面、經李義臣之一腳、遂起變化、臘克斯左防空空、賈幼良如入無人之境、陳家球帶上傳賈、賈一竄深入、再傳家球、洛根欲救仍失、李義臣漁翁得利、一蹴而中、歡聲起於四野、一波方平一波又起、二分鐘之內、東華依樣葫蘆、再來一隻、賈幼良乘虛從右搗入、賈再送中、李義臣砰然送入、臘克斯韓目不知所措、亦出人意料之事、

麥達報復收回一球

緊張之局面、從此由鬆而弛、臘克斯屢次反攻、功虧一簣、H柯克倫猛射一球、恰落陸鍾恩之手、麥達兄弟、妙球頻送、無人接應可惜、鮑塞利進逼、阿闊挑成角球、阿提格開來眞妙、何李達高球飛天、上半時之最後十分鐘時、格利夫截得丁兆成之球、送阿提格、阿提格腳起如飛、送入中間、H麥達低球一腳、陸鍾恩身長難屈、已入網底矣、臘克斯雖仍反攻不已、上半時以二比一、東華居先、

阿關失手罰十二碼

易換陣地、東華僅五分鐘、交接觸、東華忽禍從天降、被判罰十二碼、T麥達從右襲入、球傳至中、李寗方欲踢出、關洵安一不小心向對方球員背上一推、李諾斯冷眼已被瞥見、陸鍾恩雖向之責問、仍由臘克斯柯克倫主踢、球向左滾去、陸鍾恩橫地一撲、撲得復落脫、柯克倫趕上再加一腳、遂滾進網、四座譁然、表示為東華不服、然意氣之爭、二比二之結果成立、毫無疑問、臘克斯經此一球、氣燄大盛、左沖右突、東華竟處於捉襟見肘之境、險象百出、無不為東華耽危、諸將奮勇掙扎、勉強維持終局、

延長時間依舊和局

杯賽複賽、和局必須延長、裁判員鳴笛再戰、東華諸人、已精疲力竭不願戰、復有若干人之慫恿、然限於規則、仍列陣繼續、東華開球、顧尚勷先送高球出陣、萬象華又射而失的、馮運佑在後放重砲、又為守門獲救、東華球運不際、亦沒可奈何、臘克斯亦有反攻、麥達低球、陸鍾恩得而又失、阿提格趕上稍遲、未曾得中、換地後、戴麟經在人叢之中、對準球門力射、其重無比、竟能落入柯克倫之手、亦臘克斯之幸運也、

上海女籃球會
東南甲乙全勝

▲東南乙勝華東(女乙)卅三對十
▲東南甲勝暨南(女甲)廿八對八
▲眞如勝鷹隊(甲甲)五七對廿一
▲菉蔭勝梁溪(乙二)四一對十六

上海籃球會昨賽男女四場、女子組東南勝利雙收、華東暨南受挫、男甲甲組眞如勝鷹隊、乙一組菉蔭勝梁溪、結果四一對十六、三場成績如下、

▲東南乙勝華東(女乙)

東南對華東、為本屆女籃球賽之揭幕、惟華東一部份球員因中途汽車拋錨、遲半點鐘始到、該隊權柱施藕卿在第三節上場、軍情大振、迭獲十分、無如當先損失奇重、雖挽危局、被東南以三十三對十分告捷、

▲東南	擲	罰	犯	分
賀益英	二	○	一	四
張瑞蓮	二	○	○	四
胡香棣	一	一	○	三
王纖芬	三	二	○	八
梁韻森(中)	六	○	○	十二
盧寶珍(中)	一	○	○	二
毛應粹	○	○	○	×
錢苔芬	○	○	○	×
熊天桂	○	○	二	×
共	十五	三	三	三十三

▲華東	擲	罰	犯	分
沈嬿	二	○	二	四
張平復	○	○	○	○
張素梅	○	○	○	○
法葆箴(中)	三	○	一	六
施藕卿(中)	○	○	○	×
陸翠芳	○	○	○	×
沈愛媛	○	○	○	×
共	五	○	三	十

	㈠	㈡	㈢	㈣	
東南	十四	七	七	五	……卅三
華東	○	○	四	六	……十分

▲東南甲勝暨南(女甲)

東南對暨南之甲組、繼後交綏、東南女將究是專家、打來均有聲有色、對隊暨南陣上、明係中學部人才、均極嬌小、一旦與茲大敵迎戰、有應付維艱之概、激戰之下、除陳秀梅葉順妹射中兩球外、僅憑罰球得四分耳、結果被東南以二八對八分獲勝、

▲東南	擲	罰	犯	分
陳再春	七	二	○	十六
錢坤格	二	○	一	四
盧淑(中)	三	○	二	六
馮焯然(中)	一	○	○	二
劉雅琴	○	○	○	×
楊依仁	○	○	二	×
李森	○	○	二	×
共	十三	二	七	廿八

▲暨南	擲	罰	犯	分
黃鸞英	○	○	○	○
陳業勤	○	一	○	一
陳秀梅	一	一	一	三
葉順梅(中)	一	二	一	四
王秀芬	○	○	二	×
汪海瀾	○	○	三	×
余素馨	○	○	二	×
共	二	四	九	八

	㈠	㈡	㈢	㈣	
東南	十	七	七	四	……二八
暨南	一	三	二	二	……八分

▲眞如擊敗鷹隊(甲甲)

兩隊於女子賽結束後開始接觸、初則相持不下、有難解難分之勢、在十分鐘後、眞如健兒、愈打愈凶、此鷹遂呈不支、上半時完、二九對十二、眞如佔得絕對優勢、結果為五七對廿一、鷹隊大敗、

▲眞如	擲	罰	犯	分
尹貴仁	四	○	○	八
韓頌元	十	二	○	二十二
鄭耀雅	六	○	一	十二
徐孝	一	一	一	三
衞連進	二	○	○	四
蔡演雄	二	○	三	四
王南珍	二	○	一	四
溫共堯	○	○	一	○
共	二十七	三	七	五十七

▲鷹隊	擲	罰	犯	分
余郁子	一	二	○	四
譚仲華	二	○	○	四
楊麟毓	五	一	一	十一
梁國權	一	○	一	二
許道洲	○	○	三	○
共	九	三	五	二十一

上 眞如二九 鷹十二
下 眞如二八 鷹九分

▲今晚海賊對眞如

今晚男子四場比賽、甲組僅眞如對海賊之一場是兩隊實力雄厚、必有劇戰、秩序如下、

與賽隊名	組別	時間	裁判員
七隊對梁溪	乙一	五時四十分	瞿正一
南光對鬪進	乙二	六時三十分	胡宗藩
光華對正風	乙二	七時三十分	樂秀榮
眞如對海賊	甲甲	八時三十分	張國勳

(注)東方黑星與平幼敵兩賽改期舉行
昨賽四場結果

兩江女籃球隊
在菲初露鋒芒
四十九對十三勝中央學校

▲上海社十七日孟尼拉電、兩江女體校籃球隊昨與孟尼拉中央高級學校初次交鋒、結果兩江以四十九對十三大勝中央、觀衆千餘人歎呼不止云、

市教局舉辦
二萬公尺長跑
下月在市中心區舉行

上海市教育局為提倡市民體育起見、定三月間在市中心區舉辦二萬公尺長程賽跑、路程俟工務局測量後、即可公佈、除以體育為職業者不得參加外、凡年滿十六歲以上之男子、均可報名參加云、

中青籃球賽前晚結果

南友勝逸光	四六—一二
青中勝民立	三七—一四
兩江豪勝華東	二一—一九
恒心勝錦雲乙	二九—一二
挺進勝虹光	虹光棄權
新巨勝火烽乙	五七—二〇

尚有一場友誼賽、為黑鷹女子籃球隊與該會裁判隊、於四時起賽、黑鷹隊勇敢善戰、惟究因體力稍差、以三十四與五十之比敗北、慕名往觀者甚衆、女子隊有此成績、殊不易易云、

▲今日秩序

時間	與賽隊名	組別	裁判員
五時正	惠中—海青	學二	彭三美
五時三刻	海風—廣肇	學一	李飛雲
六時半	中法—勵隊	學二	鄭志芳
七時一刻	健美—玲光	商三	戴昌齡
八時正	華豐—春生	商四	凌希陶
七時三刻	集粹閣—元和公	商五	王慕恩

西青女籃球今晚秩序

伊令 對 西青甲	乙組	七時一刻
綠隊 對 德律風	甲組	八時正
美婦 對 麥令	甲組	八時三刻

華商銀行乒乓賽

▲參加者有十八隊今日開始

本市華商銀行乒乓錦標賽會、自經組織後業已月餘、各方進行頗為順利、除大康・至中・四行・因時間忽促未及加入、本屆參加者、計大陸・上海・中央・中信・中國・四明・金城・浙實・浙興・國泰・國民・國貨・通和・儲匯・統原・華僑・墾業・十八隊、查各隊頗具實力、將來競賽必甚可觀、該會已定今日(十八日)下午七時一刻起、開始比賽、並為增加興趣起見、凡優勝之前十名、個人常勝者、各隊始終未棄權者、均有得獲各種獎品、上項獎品係由各銀行各團體所贈送、至為豐富、將陳列於中國國貨公司、以供各界展覽云、比賽秩序如下、㈠上海對墾業在上海、㈡大陸對中國在中國、㈢浙實對浙興在鹽業、

中華會羣華勝鐵路

▲結果五比二

鐵路足球隊以屢戰屢勝之精銳、昨日與羣華會師於共昌棧球場、查羣華隊曾於去臘因以八人應戰、遂以六對〇受挫於鐵路、此次狹道相逢、一方為保持威風、一方以報復心切、且雙方實力、又均旗鼓相當、故戰情更形緊湊、裁判員蕭嘉瀞、銀角一鳴、鐵路前鋒即取絕對攻勢、五分鐘內由劉希孟拔取一城、羣華受此打擊、頓形活躍、鄧錦葵投桃報李、陳耀春再來一只、上半時終了、鐵路以二對一見挫、下半時鐵路破釜沉舟、進攻益烈、左翼沈秉聰一腳傳中、唐文威不敢怠慢、飛起一腳、遂告中的、惟是好景不常、自此鐵路陣內、即見敵騎縱橫、一再失陷、雖勇如梁仲康、穩如黃金泉、亦難以遏其後、四對二後、局勢更形一面倒、最後五分鐘、又被羣華攻入一球、結果鐵路遂以五對二慘敗、

市一場工商足球昨賽

組	隊之勝負	成績
建	建國勝亞細亞	四比二
設	柯達勝宇林	五比〇
礎	友華勝曙光	曙光二次棄權
從	綜豐勝明星	明星棄權
運	引立勝曙光	三比一
勤	保民勝五金	二比〇
建	市上勝華懋	六比〇
設	華豐和法大	三比三
新	雄戈勝曙東	三比一
動	順記勝報工	三比〇
活	興泰勝志勇	一比〇
建	華商勝强南	四比〇

礎字組之曙光隊棄權二次、照章取消比賽資格、以後輪賽之隊、無須出席、

市體協會
徵求會員展期截止
▲昨舉行二次籌備會 ▲決延至三月二十日

本市體育協進會、於昨日下午二時、在大吉路舉行第二次籌備會議、出席者丁守棠・王克永・馬崇淦・胡宗藩・陳頌春・項翔高・袁培煜・邵汝幹・瞿越・李大超・凌懷棠・陳宇澤・杜宇飛・主席馬崇淦、紀錄丁守棠、王克永報告、㈠本會組織係根據教部體育督學郝更生上次來滬考察體育時、向市政府所提之意見、㈡徵求會員延期截止、㈢市教育會來函組織特區教育改進會請本會參加、旋議決案件、㈠推定邵汝幹參加特區教育改進會為本會之固定代表、㈡徵求會員展期至三月二十日截止、議畢散會、

杭長途越野賽跑
浙贛路汪文孝冠軍

(杭州十七日電)杭各界健兒十七日晨舉行九溪十八澗長途越野賽跑、以湖濱為出發點及終點、全程來回二萬二千八百六十公尺、與賽三十七人、結果浙贛路職員汪文孝第一、警校學生龍海雲第二、航校仲明揚第三、成績一點卅一分十秒、

新發明之電木指揮叫
裁判員體育教師利器

指揮叫為體育界軍警界日常所必需、普通用鐵質製成者、容易變色、且久用極不衞生、本埠西門靜修路三在里五十六號普及電器五金廠、有鑒於此、爰於去歲創製一種電木指揮叫、自行銷以來、大受體育軍警各界之歡迎、因式樣極為新穎、顏色非常美觀、與普通出品、絕對不同者、在吹時毫不費力、而聲音則響亮準確、至於清潔衞生、經久耐用、尤其餘事、故體育教師運動裁判及軍警教練欲收效宏大而節省精神者、亟應採用此種電木指揮叫、聞該廠為推廣銷路起見、今歲特大量生產、並將售價減低、以冀普及、本埠如先施・永安運動部・新新五金部・中央・標準・連長記・華東・強華・時昌・國光等體育用品公司、兄弟商店・科學儀器館・益新教育用品社・大東書局・勤奮各書局均有經售、上海中華書局暨各地分局為特約經理、

公和樂足球隊勝嶺南

公和樂足球隊、自成立以來、經各隊員之苦練、成績略有可觀、乃於日前特約素負盛名之嶺南體育會足球隊乙組、作友誼賽於嶺南足球場、上半時一比一、各色平分、下半時連下十城、結果一比十一、公和樂隊獲勝、歡迎函約比賽、函北福生路德康里五十五號、

教育消息

中國地質學會閉幕
丁文江楊傑又各有新發現
中國全國鐵鑛產量有一千億噸之多
日本每年需要我國鐵砂二百餘萬噸
翁文灝在年會中重要之講演

(北平特訊)中國地質學會連日在平開會、北平學術界呈現充滿研究科學之空氣、該會昨今兩日(十五日十六日)下午均宣讀論文、昨日上午翁文灝博士假北京大學、講演「中國煤油鐵鋁鑛概況」、頗多有價值之統計材料、今日上午會員參觀北大地質系新建之教室及地質調查所陳列館、各有所記載及討論、當晚全體會員在歐美同學會舉行聚餐會、贈送葛利普獎章、並宣告閉幕、茲誌各方詳情如次、

▲翁文灝講 翁文灝十五日上午十時、在北京大學、講演「中國鐵鑛概況」、略謂兄弟今日講「中國鐵鑛」、前地質調查所曾出版「中國鐵鑛」書、為丁格爾成著、惟該書之成、非丁獨力、地質所諸位同人、均有供給、該書內載中國鐵鑛產量為九五一百萬噸數目甚小、一如美國每日大量開採、恐不二三年即可採完、此項鐵鑛、遼寗方面有四分之三、察哈爾邊化・宣化・龍關方面有四分之一、中央曾招商合辦龍岩公司開採、在西山建大鐵鑛爐、結果因股東鬧意見、未能出鐵、英國同時發現同樣鐵鑛、組他鐵廠開採、每年出鐵一百二十萬噸、此外長江一帶、湖北・安徽・江蘇・各省均有鐵鑛、每年有二百萬噸鐵砂、運往日本、湖北漢口冶萍鐵鑛為張之洞等所創辦、與日本訂定合同、每年供給鐵砂一百萬噸、現在該合同仍存在、安徽鐵鑛、產量亦甚豐、為日本注意、亦訂定合同、每年供給鐵砂一百萬噸、此外日本並與馬來半島、鐵鑛訂立合同、每年供給五十萬噸、日本因本國鐵鑛產量少、外國鐵砂能輸入則盡量輸入、若是日本鐵鑛需量、恐每年不足二十萬噸、中國鐵鑛雖窮、但據新調查、發現以上數未列之省分尚多、㈠江西萍鄉縣境內鐵鑛可產一百萬噸、永新縣境內鐵鑛可產一百萬噸、㈡湖北宜都可產四百萬噸、㈢湖南寗鄉可產一百七十萬噸、茶陵安華・原陵・華地・亦均有鐵鑛、以上各省共二千五百萬噸、㈣熱河省灤平・隆化、等地可產一千萬噸、㈤綏遠省、白雲鄂博可產一千萬噸、以上各省共產一千五百萬噸、全國總計可產二千億噸、再講鋁鑛、我國鋁製器具多係外貨、但我國鋁鑛亦有數處、物質亦不小、此項鋁可分二類、㈠鋁礬石(Buxite)鑛、在山東淄川・博山一帶、經調查可產二千七百億噸、惟成數甚雜、(Bouxite)、僅有不足十分之一、㈡明礬在浙江平陽、現在調查可產二十萬噸、其成分僅百分之三十五為純粹礬石、此外安徽滬江亦有一鑛、可產一百七十億噸云、

▲俄國盆地 丁文江宣讀論文「俄國多內茲盆地之地層」、大意如下、多內茲盆地、葛利普認之為二疊紀、莫斯科系認為中石炭紀、下部為蘭加系、余在俄國採集孔蟲化石、以便研究比較、「孔蟲分層李四光研究、俄國學者認為化石有一不「連續」、頗不盡然、故須將葛氏所分多內茲系分為上下二半、

▲重要討論 丁文江宣讀論文畢、葛利普加以討論、謂此次中國地質學者在俄國採集材料回國、經中國古生物學者加以研究、獲得良好之成績、使我非常高興、本人以前所分、皆根據俄國地質學界之出版物、最近俄國地質學家李卡諾夫及福列得二博士在中國地質學會所發表之論文二篇、二人意見頗不一致、如有孔蟲為二疊之分層化石、則本人甚同意丁文江博士之意見云、

世界有名之地質學家北平大學教授葛利普博士

▲奇特化石 楊傑除於第一日開會時宣讀論文「北平西山半房花崗週圍變質作用」外、今日(十六日)又讀第二篇論文「山西五台山南台南部變質石灰岩內鍾管狀化石」、其新發現之要點如下、中國前寒武紀地層、可分為三大時期、泰山系、五台系、與震旦系、泰山系、由片麻岩構成、五台系由片成岩構成、大部由水成岩變來、震旦系多屬水成岩、在片麻岩內、當然不會有生物遺物、即在五台系變成岩內、亦不當有化石、作者去歲曾在南台南部迴、龍底村附近變質石灰岩內、發見類似 Collenia 化石、但此物與 Gymnosolen 類、此類在加拿大・瑞典・極北之寒武紀與陶紀諸地層內發現過、然而南台南部、確為五台系、此系向未有生物遺物發現、所以此點為吾人最當注意之點、

▲贈送獎章 今晚九時、發表本年得葛利普獎章者為丁文江德日進二人、由葛利普將金質獎章送予丁德二氏、該項獎章係一九二五年會長王寵佑所倡議、由中國地質學會發給金質獎章、並定名曰葛氏獎章、以為其師葛利普博士永久紀念、王君自捐六百元、除充作第一次獎章鑄費外、其餘即作為此項獎章永久基金、第一次獎章即贈給葛利普博士、並訂定規則七條、十五年三月八日地質學會評議會開會、通過實行、獎章委員第二次委員照獎章規則第三條規定、應(照筆畫次序)丁文江・王寵佑・李四光・章鴻釗・翁文灝・葛利普・六君云、(瑾十六日)

全國各省市之
民教館與體育場

教部統計全國各省市之民衆教育館與公共體育場概況、茲摘要錄下、

▲民衆教育館 各省市公私立民教館、計江蘇二一〇館、經費六〇五八八七元、職員九五七人、山東一〇八館、三一九七四五元、六三三人、浙江九五館、一九五〇三三元、四五一人、河南七二館、八九二八四元、二二二人、廣東六六館、三二四八〇元、八四人、湖北六五館、一六六三九元、二〇九人、河北五八館、一三三一六元、二六一人、雲南五一館、二〇〇二四元、二三一人、安徽四一館、一〇八二八九元、一七九人、四川二八館、二四三八〇元、一〇八人、湖南二四館、五三七〇二元、七五人、福建一八館、七五四四〇元、一二五人、吉林一〇館、一二七九三八元、四四人、察哈爾一〇館、一四一一六元、三〇人、江西九館、三三九七二元、五九人、甘肅九館、六六五〇元、二六人、陝西六館、三〇三六元、二〇人、熱河五館、二九〇五元、一二人、山西四館、一八三三元、一三人、黑龍江三館、七八六六元、一二人、廣西二館、三七四二元、九人、遼寧一館、三〇〇四元、四人、(東四省皆就二十年度統計)寧夏一館、四〇〇元、三人、南京一館、六七八〇元、六人、上海一館、二二九四四元、一一九人、青島一館、九六四四元、一一人、北平一館、八一八〇元、一七人、

▲公共體育場 各省市公私體育場、合計四川三〇四場、經費二一七八九九元、職員二六〇人、雲南一三〇場、二六一五元、二三九人、湖南九一場、九〇八八元、一一八人、河北九一場、一一一六八八元、九八人、河南七六場、一七一六九元、七一人、江蘇七二場、一〇二二四四元、一七五人、貴州七〇場三四四〇元、八〇人、山東六五場、二一一八六元、七五人、山西五〇場、三〇五八元、一六〇人、廣西四七場、二二九〇五元、四六人、陝西四五場、三三三二元、六〇人、甘肅四場、二九四〇元、六三人、廣東四二場、八四一二元、八四人、安徽三一場、二六三一元、三二人、福建二九場、一四九八元、四六人、西康二三場、江西一八場、三三六〇元、二一人、察哈爾一二場、二〇九四元、一六人、浙江一一場、一一八三八元、二三人、湖北一一場、二五五四元、一〇人、寧夏九場、六〇〇元、九人、青海八場、三四五元、一九人、上海七場、一〇五二二元、一八人、遼寧五場、六〇〇元、五人、熱河四場、五人、青島三場、六二四〇元、六人、東省特區二場、一二六九一元、一八人、黑龍江二場、四〇〇元、二二人、吉林一場、(東四省係二十年度統計)南京二場、六四八元、二人、

中國教電協會
定期開全體理事會

▲十九日下午在南京 中國教育電影協會、現為籌備第四屆年會、(年會照章於五月五日開會)事宜、並討論推行京市電影教育等重要會務、定於十九日下午三時、在南京該會會所、舉行第三屆第二次全體理事會議、(該會全體理事二十一人、上海方面如潘公展・洪深・楊敏時等都為理事、)昨已通函京滬各理事、聞京方理事、褚民誼・陳立夫・張道藩・郭有守・吳研因・羅家倫等、都將出席云、

倫敦中國藝專聘顧問

▲南京十七日電 倫敦中國藝術國際展覽會籌委會、聘立法委員王文伯、豫省博物館長關百益等三人為顧問、並定於二十日、在上海辦事處開專門委員會、討論預展甄選物品問題、

專員到濟籌建孔廟

(濟南十七日電)教部科長湯文聰、今由京到濟、中國營造學社主任梁思成、亦定十七由平趕到、謁建敎兩廳長、會同省府、派員赴曲阜勘修孔子陵廟、

京童軍定期檢閱

(南京十七日電)本市童子軍大檢閱、定五月五日舉行、原議紀念二二五童軍創造日、經鑒委會呈請、改為三二五、四十五年三二五廣東中央黨部常會通過為準、

粵中學會考明日舉行

(香港十七日)全省中學畢業會考、定十九二十兩日、在省立女師舉行、

中政校
增授中國政治哲學

(南京十七日電)中政校添設中國政治哲學為必修科、十八日起開始授課、

市民教館昨舉行
首屆市民演說競賽
▲定期在館舉行給獎典禮 ▲評判結果謝祥麟第一名

上海市立民衆教育館、於昨日上午九時在演講廳舉行第一屆市民演說競賽會、到聽衆五六百人、由胡叔異等担任評判、結果謝祥麟獲得第一、詳情分誌如次、

▲館長報告 上午九時開會、行禮如儀後、由館長陳頌春致詞、略謂推行民衆教育、首重語文教育、關於文字方面、本館過去提倡甚力、關於言語方面、則從演講着手、今日所以舉行市民演講競賽會、其意義即根據於此、此次參加市民、經審查講題合格共十六人、其中年齡最大者為四十歲、最少者為十六歲云云、

▲競賽情形 陳館長報告畢、即開始競賽、以到會先後為演說次序、由胡叔異・陳端志・金光楣・陶廣川・陸傳珊五人担任評判、每人演說限十分鐘、過時即按鈴停止、參加者共十六人、均屬男性、對於演說各有所長、其中尤以謝祥麟發音最為清晰、態度從容自然、立意深刻動聽、卒獲冠軍、

▲評判結果 競賽畢、由評判員評判結果、計第一者周祥麟、講題為做一個有效率的樂觀主義的市民、第二名張幼明、講題為自治為救國第一步的方法、第三名李慕萱、講題為法西斯蒂與中國民族解放運動、第四名海碧波、講題為處在現時中國所最需要的是什麼、第五名沈賢、講題為民族的生路、第六名王惠德、講題為今後的生路、

▲定期給獎 據該館館長陳頌春語上海社記者謂、此次演說競賽優勝之前五名、本館均備有獎品贈送、以資鼓勵、將定期會同自由車競賽、及猜謎法競賽優勝者同時舉行、一俟確定日期、即通知各優勝人員出席參加云、

▲猜圖游戲 又該館與中國墾業銀行合辦之儲蓄處、為鼓勵兒童儲蓄、測驗兒童智力起見、特舉行猜圖遊戲、第一名贈甲種儲蓄文具券一紙、代價四元、第二名至二十名贈乙丙丁戊儲蓄文具券各一紙、二十名以後的贈教育用品、猜圖遊戲辦法、可向該館索閱、

八區教育會最近工作
▲籌組吳淞兒童教育館 ▲組織八區教育參觀團

本市第八區教育會、日昨舉行幹事會於該會會所、到蘇樹德・陳慶祺・曹效賢等、徐征吉主席、報告畢、討論㈠為輔助家庭學校教育起見、擬籌組吳淞兒童教育館一所、其經費請求市教育局核撥之、㈡組織八區教育參觀團、㈢組織小學教科書討論會、以資統一本區用書、㈣整理會員、㈤吳淞高橋遊覽指南、(可供遠足教材)定本月底付印、下月初出書、㈥通過新會員諸要案、關於「吳淞高橋遊覽指南」一書、內容甚為豐富、並有吳淞高橋風景攝影多幅、而于吳淞高橋名

項、記載尤為詳盡云、各機關各學校函索附郵二分出版即寄云、

市教局晨報社合設
高級商業補習校開課

文監師路北福建路市立飛虹小學內之高級商業補習學校、於十五日正式上課、各科來學者、極為踴躍、舊生成績優異、本學期免費入學者、計有陸誦聖・黃煦等十數人、自本學期始、每科學生、成績平均為甲等、名列前三名者、下期均得免費入學、本期除新聘日文教師陳濟舍、現任復旦大學教授、英文教師洪法祖為國立東南大學文學士及東吳大學法學士暨校長吳興博士親授法文英文等科外、餘如簿記會計教師金在冶、國文教師李燦、英文教師王騰波等、均為一時碩彥、誠為滬上社會教育機關中眞正求知之所、聞各科尚有餘額、有志向學者、尚可前往請求入學

正風文學院增設學課

本埠閘北交通路正風文學院、而以注重國學為職志、本學期特順應世界潮流、並為畢業生便利應文官考試及謀職業起見、增設政治經濟法學論理哲學等各課、所聘教授、均係專家知名之士、除胡樸安顧惕生陳彥通朱香晚諸名流外、本學期新聘者、有高濟子太史劉廉生周新民錢石蔣竹莊諸人、業定於本月十八日正式上課、

中國公學定期開學

本市中國公學創校以來、得歷任校長邵力子馬君武胡適之熊克武等之苦心經營、已有三十餘年、一二八之役、校舍全部被燬、幸由校董會請吳市長主持、校務復已漸臻復興氣象、本學期起為益求進步計、校董蔡元培于右任王雲五潘公展吳開先朱應鵬等、除仍請吳市長擔任校長外、並添聘該校教授陳濟成為副校長、協助吳市長共謀中公之發展等情、已誌前報、茲悉全校學生、均極歡迎、聞陳擬於本月十八日開始辦公、二十日開學、連日吳陳正在協商復興計劃云、

各校消息

▲中華郵工函授學校 全國郵務總工會擬創辦中華郵工函授學校及郵工子女職業中學各一所、已分別推舉委員陸京士王宜聲朱學範趙樹聲等、擬具計劃、日昨在第十次常務會議中、已先將函授學校計劃書提出通過、即日起開始籌備、關於職業中學以範圍較大、須俟會所建築完成後、開始籌辦、又該會昨電蔣委員長、請收回匪區工會停徵工會會費命令、因匪患區內、已靡滯、工會會務、諸待恢復、

▲慈航助產學校 本埠赫德路康腦脫路口慈航助產學校、本學期起、校長王學標、鑒於經濟之不景氣、特設免費學額、嘉惠貧苦士女、投考及挿入該校者、達七十餘人、聞該校已於本月十一日起、正式上課、所聘教授、均係本市各著名醫師、及同濟大學醫學士、凡有志研究產科之士女、如限於經濟、可逕往該校面請王校長特別予以減免、

▲江西高職校 本埠南市江西高級職業學校商科三年級、本學期增設廣告畫一課、茲聞該校因籃球場、尚不敷用、刻正僱工、在前空地內、添築最新式之籃球場、又該校因已呈經市教育局立案、本學期招收插班生、投考者頗為踴躍、截至昨日、第二次試驗錄取之新生、連前已有五十餘人、但因遠地學生、尚有多人請求挿班、該校已准其隨到隨考、

▲道中女子中學 愛文義路道中女子中小學、本學期除將男子小學部、另行分設中學部、均關教室擴充班次外、對於教務方面力謀改革、故新聘教職員、為教務主任鄒景光、(滬江大學學士)英文教員張傑、(東吳大學法學士)童綬貞、(東吳大學法學士)國文教員黃一揆、(南京第一工業學校畢業)史地教員瑾春祥、(前保定體育師範畢業)美術教員凌琳如、(蘇州美專畢業)幼稚園主任陳瑛蘇皓、小學部教員朱漢佩高可瑾蔣傑等、合舊教員共三十餘人、該校婦女半日補習班、除授以原有各科外、並側重生產教育業已正式開課、報名者、極形踴躍云、

雙妹牌擦牙香皂

雙妹牌花 廣生行

此皂
工精料美
價錢相宜
市上罕見
請試用之
保爾滿意

雙妹嚜 茉莉霜

日炙風吹
顏色易衰
補救之法
請用此霜
本行出品 風行全國 各地百貨 商店均售

中報醫藥周刊

（第一一一期）

現代最新設備
虹橋療養院
附設日光療養所
專供長期療養及戒毒之用不收醫藥費
院址虹橋路二百〇一號　電話二九五三六

本刊廣告刊例
本刊只登全國新醫新藥廣告（其他廣告一概不接收。）定價每格（高四十字闊三十字）每次洋三十元。如蒙賜登。請與本館廣告部接洽。

本期目次

怎樣能使中國科學醫之普及……余雲岫
討厭之百日咳……鍾志和
中國醫業之病態……沈松年
止痛的醫學……李興
疾病常識問答……程瀚章
耳鼻喉眼衛生常識……唐仁縉
肺結核淺說……胡嘉言

怎樣能使中國科學醫之普及（下）

余雲岫講　江晦鳴記

我們看了上面所說的事實，我們很淸楚的認識，沒有科學頭腦的人，他們一切理據都不講，他們祇知道能治好我們病，這個醫生就有眞本領，實力量。大凡人類野蠻和文明的區別，就在於觀察事物能分析和不能分析；科學和非科學的區別就在於分析得精確和不精確。沒有科學頭腦的人和半開化的人們，是祇曉得物理學上的合力而不曉得其分力；祇認識化學上的合成物，而不曉得其成分。所以往往把複雜的現成當做簡單的原理。他們只看見國醫也有時候把病弄好，就說中國的醫學也有道理，更不追求病是怎樣好的？道是在那裏？理是在那裏？所以我們就是積極宣傳醫藥革命的言論，他們充耳不聞，不願意接受，絕對是沒有效果的。我剛纔聽見有一位演說，主張要使得科學醫普及，是要到民間去！這雖是普及科學醫的基本問題；我以爲也應該到政府去！我說的到政府去，不是去做官，是我們應該拏出宋硏尹文上說下敎的方法，要遊說到有政權的人，都來明了科學。假如執政的人個個能覺悟，能扶助中國的科學醫的事業，一方面所謂上行下效，一方面運用政治的力量來改造醫學，那普及中國的科學醫，是一蹴可待的，是輕而易舉的。我以爲普及中國的科學醫，非用政治的力量，不能解決。若是像我們做下層工作在民間宣傳，不知在一百一千年以後，才有效果可以顯出來沒有！

剛纔有一位同學說：「舊醫在現在，不能不忍痛犧牲，將它廢除」！這句話，我很贊成，我認爲這是最合理的一件事。吳稚暉先生我記得他說過：「國粹是臭東西！再過三四十年再講起來尙未爲遲，現在要把它東諸高閣」。吳先生這話，雖不是對醫的，我以爲對於國醫也正要這樣辦法纔好。

有人說中國的藥材，是有靈驗的，是值得贊揚的。不錯，可是我們要認淸，「學不是藥」，「藥不是學」。現代的學，逃不出科學的範圍。達爾文的哲學是以硏究生物學的學問做根據的，所以講到「醫與藥」，也必須以科學做根據。換句話說：會用藥的人，不見得就是懂醫學，沒有知識的動物，也都會用的。我記得太平廣記卷一百二十醫類說道：「虎中藥箭，食淸泥；野猪中藥箭，豗薺苨而食；雉被鷹傷以地黃葉帖之。又礬石可以害鼠，張鷟曾試之，鼠中毒如醉，亦不識人，猶知取泥汁飮之，須臾平復」云云。照這樣看起來，那鼠子等也會用藥，難道也算懂藥學嗎？再說「經驗」與「學問」，也是兩件事。「經驗」與「學問」，是沒有關係的。我再舉個例。譬如說：某一個婦人，月經停止了兩三個月，常常的覺得有些倦怠，泛噁，嘔吐，腹部一天一天膨大起來，這樣情形，就是鄉下的老婆婆，她也會知道這是妊娠的象徵，如此看來，我們可以承認這老婆婆也懂醫學嗎？在中國的一班人，往往以「經驗」與「學問」，混爲一談；實際上講起來，經驗與學問是風馬牛不相及！

最後我有一段補充：剛纔有位同學，主張利用地方徵收一些賦稅，來辦理地方醫藥慈善事業，供一般貧窮的人，都可以得沾科學醫的恩惠。我認爲這件事，多少是有流弊的。現在的中國，苛捐雜稅的名目，尙未蠲除，人民的擔負已經是加重許多了；假如我們也要實行這種辦法，等於多增加人民一重擔負，在事實上，恐怕不是十分妥當的辦法。現在文明各國，都有所謂醫藥保險費，每一個人薪水當中，抽出幾分之幾，儲作請醫服藥的準備，我們衛生行政上，也應該仿效起來，似乎比徵收賦稅來得妥當些吧？今天我所貢獻的止此。（完）

討厭之百日咳（上）

鍾志和

可愛之春光轉瞬又屆。盛行之傳染症接踵已至。小兒處此惡劣環境攻擊之中。爲父母者倘無相當之醫學常識。焉得保兒童生命之安全。申報當局有鑒於此。爰於每週發行醫藥週刊。灌輸醫學知識。庶同胞對疾病知所預防。即傳染症之受染。亦不致徬徨失措也。查近日傳染症之流行者。除白喉，痲疹，流行性腦脊髓膜炎外。百日咳實爲重要之一種。惜同胞漠視此症。不加注意。以致每一發生。流行猖獗。枉死於斯症者。不知凡幾。茲特將百日咳詳述如次。俾同胞有所警惕。夫百日咳。又名天哮嗆者。每呈陣咳。而發特殊之啼聲。故俗稱鷺鷥咳。其勢輕者。經三四星期而愈。重者纏綿至三四月。遂有百日咳之命名也。該症世界各國均有發生。其病勢每經流行。漸趨沉重。約隔三四年流行一次。據Toplitz氏之調查。該症之病率。Morbidity 在小兒一至五歲最高。平均計之如下。

㊀小兒生後一歲。佔百分之一三·八。

㊁小兒兩歲。佔百分之二零·七。

㊂小兒三四歲。約佔百分之十三。

㊃五歲以後漸次遞減。

但據最近醫家之調查，小兒患傳染症之死亡率最高者。當推百日咳。且該症常爲他種疾患之前驅。其特別爲肺結核症。準備寄居之場所。又痲疹（瘄子）與軟骨症患者之最不幸併發症。常爲百日咳。其死亡率之比較。嬰兒患者死亡率佔百分之二十六。小兒自一歲至兩歲患者死亡率佔百分之十。小兒年漸長死亡率亦隨之漸減矣。

原因……㊀冬春之交。最多發生。往往流行一時。㊁接觸傳染。有時家庭中者有一小孩感罹此症。則全家小孩無能倖免。孤兒院等處。凡幼稚園小學校育嬰所托兒所。因病孩咳嗽時。將飛液或唾沫細點噴出。傳染他孩。㊂由間接傳染。㊃一至五歲小兒。最易受染。㊄係因波根氏桿菌Border-geugon's bacillus所致。㊅一次受染有免疫性。

症狀……潛伏期自七至十日不等。症狀可分三期如後。——

㊀卡他期。發作之始。現欠爽傷風之狀。眼紅噴嚏。鼻流涸涕。枝氣管呈乾咳受惹不安之狀。每發微熱。自39°C—40°C。此時現連續不止之咳嗽乃係一要狀。待七至十日後。則咳嗽增重。而呈陣攣矣。

中國醫業之病態（下）

沈松年

（丙）中國醫事未獨立

不論在行政上，教育上，我國醫事之建設均未獨立，這是我們的最大汚點，若彼先進各國醫業得以獨立，進展之速，大有一日千里之勢。蓋其醫業得以獨立，不受外力的侵略與干涉，就有行政力量，教育策略，力謀醫業發展可期。否則，終是徒然的。茲略述其例端如下：

㊀醫校制不一致

醫校原是醫才的發源地，可是帝國主義者因含有政治背景。實行其野心政策。在我國設立醫校，促其畸形發展，以增他們的勢力。而各帝國各有他們的勢力圈。其校制當互異，所産生之醫才當亦良莠不一，均爲帝國主義者所利用。畢業後乘機遂上了政途，把中國的醫政倒行逆施起來，以帝國主義者易侵略的機會，致把中國的醫事混亂得一團糟，顯而易見。這是因醫事未獨立，無力整飭其校制統一使然。

㊁醫界無法律之保障

醫業原爲自由職業，與社會尤有密切關係，社會是複雜的，當然良莠不一。如其醫者遇著不良分子之控告於法庭，法官因見醫業未獨立，就可任其好惡而定罪，這樣難免不有冤枉發生，而眞正的庸醫或許徼幸無罪。這樣醫者就人人自危，不能安心樂業，爲眞正的社會服務。

㊂派別紛爭

這也是因醫業不獨立，不能把英美德日法以及玄醫等惡才淘汰之，而統一爲眞正的中國代表醫，故這些惡勢力仍存在於社會，樹起他們所宗之派別，猛力向各方侵攻。因他們立場不同，當然排料異已，互相傾軋，爲地位爲飯盌而實行他們自私自利主義。如其醫業能早日獨立，就可以行政力量淘汰之。

㊃無創造精神

學術上的研討，是發明之源泉。因多數日人只知做日和尙撞日鐘，抱著得過且過的主義，無人無畏精神去創造。只知貪懶去抄人家的後路。以爲便足可應用了。說得過火一點，就是竟連先進國最新學說也不及趕上，遑論其他。探源究根，這也是因政府無獎勵辦法獎勵發明者，而學者們因反正無獎勵金，誰肯去下若功夫？如其醫事能早日獨立，也能與先進國般頒發獎勵辦法後，至少可使每一學者有一點貢獻，發揮他們的創造精神。

㊄一部分醫者太商業化

醫業原屬慈善性質，如其爲營業性質者，已失了醫爲仁術之本旨。這些醫者我們可名他們爲江湖化。因其缺乏道德修養，毫無道德。如其醫事能早日獨立，這些怪現象亦可絕跡。

㊅中國缺乏相當代表醫

若醫事已獨立，則可以行政力量，不論其爲科學醫，玄醫均加以訓練，廣設進修班，予他們有進修之機會，期滿加以嚴格之考試，以定去取。如能合於下例條件者。便可爲我國眞正的模範代表醫：

頭腦須科學化手足須平民化，能參透中西一切學說，能體察民情，不洋化，不貴族化，具有高尙的人格，能遵守醫德。

㊆理想的醫團未能實現

這個醫團，原是爲統一醫界團結，促進醫業發展，惜醫事未獨立，無力促其實現。

上海新亞藥廠發行
星牌良藥　國人自製
HORMSPERMIN
賀爾賜保命
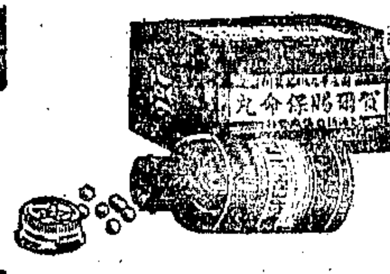
本品自動物之睪丸內製出之有效成份內服丸劑內並含有「攝護腺精」「蛋黃素」等滋補藥品補體強身之功效更為偉大　注射液用特種方法製成完全無痛凡對於體衰力薄老衰瘦弱諸症無不相宜

NO. 39
藥房均售

上海新亞藥廠發行
註冊商標　認明星牌
LIVEMIN
利凡命
肝能補血中外醫界均有詳細之證明
利凡命即自動物之生肝內提出之有效成份具偉大之補血強身功效凡患貧血虛弱胃納不開面黃肌瘦者均可服用

NO.38
藥房均售

LIVEX
力活肝
最新發明貧血症之特效藥
肝臟製劑中之極品
本品為霞飛博士最新發明自動物肝臟內提出其精英煉成結晶體而製者功能強身補血主治惡性貧血症各種病後及產後之衰弱效確靈速非一般浸劑可比有膏片及注射液三種而注射劑無論皮下肌肉絕無痛苦尤為此精純品之特長
詳細說明函索即寄
上海馬斯南路廿號
長命牌　信誼化學製藥廠發行
維他賜保命
注射劑　丸劑
主治
神經衰弱　性官能病　腰痛背酸　未老先衰　健忘體弱　遺精腎虧　肺癆貧血　糖尿軟骨　氣喘腳氣
失眠腦弱　胃呆便結　戒絕鴉片　月經不調　宮冷白帶　產後病後
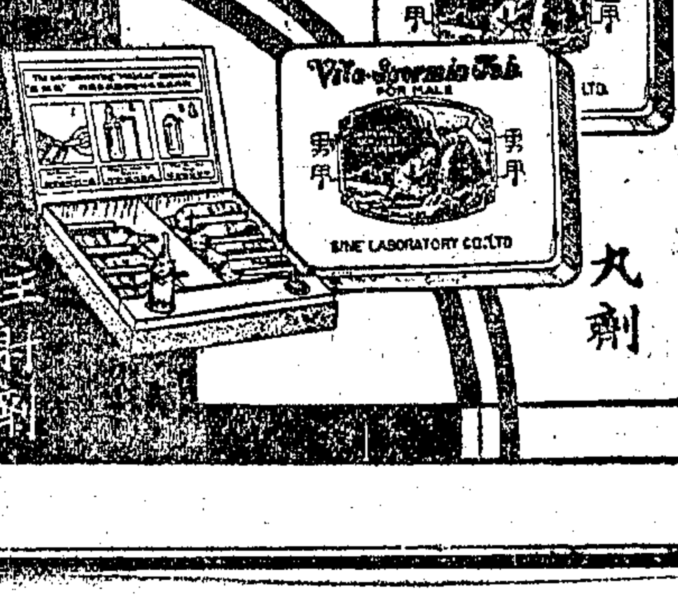
丸劑　注射劑
各大藥房均有出售

醫師欄

醫師公會會員為限

上海肺病療養院 院址大西路四號 入院隨時 電話二一五六六

留英醫學博士 **周振禹** 診所時間◉上午九時至一時在北四川路永樂坊候診電話四〇五九三 下午二時至六時在南京路大陸商場四百十號候診電話九四九二七 科目◉專門內科 肺病 肺癆 糖尿 婦孺諸症

龐京周醫師 診所 愛文義路道達里三號 時間 下午四時至七時 上午十一至十二時 科目 各科 電話三四八五〇

醫師 **劉之綱** 院址霞飛路馬浪路口中江醫院 時間上午八時至下午六時 電話八三一二〇 科目內外各科並女醫接生

上海 專門 **婦科醫院** 院長婦產科專家顧宗文醫師 分婦科產科兩部聘女醫師三人助診 接產備養病室 院址法租界西新橋街寧波路口 電話八三五一五

產科 醫學博士 **蘇記之** **婦科** 女醫師 **張銳士** 診所 跑馬廳路馬立師新邨三十六號 時間 上午十時至十二時 下午三時至五時 電話 三三二一九

宋國賓醫師 (一)法租界莫利愛路金神父路口五十八號 午後三時至五時 電話七二八〇七 (二)英租界福州路中西大藥房 午後五時至七時 電話九四〇二〇 出診預約

醫師 **謝筠壽** 診所 愛文義路派克路平和里內 門診上午十時至十二時 下午三時至六時 出診下午一至三時 治內外皮膚花柳 電話三五二四四 著有肺病預防療養數則 上集全部一元二角 郵費角半 在診所發

上海小兒科醫院 院長 東京帝國大學小兒科專家陳中猗醫師 院址 呂班路辣斐德路北花園邨 電話八三二三四 門診上午 出診下午 診金一律兩元 備養病室

留德 **女醫博士陳志方** 診所：英租界勞合路八十一號太和大樓 門診：下午三時至六時 餘時出診 科目：婦科 產科 女花柳科 專家

西湖肺病療養院 本院病室背山面湖 樹木茂盛 氣候溫和 設備完善 應用現代最新療法 縮短療養期間 取費低廉 章程函索附郵四分 院址杭州裏西湖智果寺內

柏林大學醫學博士 耳鼻喉眼專科醫師 **唐仁緒** 時間 下午二時至六時 餘時出診 診所 靜安寺路(馬霍路西)同益里二號 電話 三一七二八

醫師 **胡嘉言** (科目)內科 肺癆 (診所)同孚路新華里十八號 (電話)三五四三五 (時間)上午十一時半至一時 下午四至六時 現為優待中等階級起見 特發行常年健康券 每券十元 門診憑券免費 章程備索

醫師 **余雲岫** 診所 海寧路北山西路口 時間 門診 上午九點至十二點 下午一點至四點 出診 下午四點至六點 科目 內科 電話 四一八七〇

美國醫學博士 眼耳鼻喉胃腸科 **林世熙**醫師 上午十至十二時 霞飛路六一三號 電話八二六九六 下午三至六時 南京路大陸商場四二〇號 電話九一一二二

醫師 **汪企張** 診所 (一)法租界寧波路廿八號 (二)西愛咸斯路三七〇號中國肺病院 時間 門診 上午九時至下午一時在寧波路 四時至六時在中國肺病院 科目 內科 肺癆 電話 診所八〇五七八 病院七一四五一

醫師 **瞿紹衡** 遷移法租界薩坡賽路59號生生醫院 聘有產科女醫多人 並設備各等病室 專治婦人經血不調 赤白帶 不孕症 血崩症 平產 難產 小流 一切疑難雜症及戒烟等 診時上午九至十二 下午二至五 急症隨時 電話八三六五五

婦產科 醫學博士 **丁名全** 門診下午一時至四時 診所愛文義路小沙渡路口上海婦孺產科醫院 電話三三六五七

漢堡大學醫學博士 婦產科專門女醫師 **吳旻青** (診所)福煦路三八七號 (門診)下午三至六時 (分診所)老靶子路三六七號冠生園分號內 (門診)下午一至三時 星期停診 (電話)83091

朱仰高研究所 檢驗血液梅毒等等 地址 靜安寺路跑馬廳小菜場前面 電話 三三七六六

婦產科 **梁香蘭女醫師** 診所 北四川路邁路西首五四九號 時間 上午十時至十二時 下午二時至六時 電話 四〇六八五

醫師 **陳謨** 診所 (一)甘世東路甘邨 (二)霞飛路外國墳山東首 (三)北四川路公益坊口 時間 上午北四川路 下午霞飛路甘世東路 科目 小兒專科 電話 (一)療養院七四二八六 (二)霞飛路八〇九四四 (三)北四川路四三〇六一

陳謨化驗所 所長 陳謨 Chen Moo 主任技師 藤野長 H. Fujino 技師 可麥斯 Maxholm 材料收集處(同前) 電話 七四二八六 八〇九四四 四三〇六一

齒科學士林鑑賢 診所 法租界八仙橋青年會對面聚興誠銀行樓上 時間 九至十二 二至六 星期日下午停診 電話八一九六〇

外科 醫學博士 **張致果** 白克路一百七十號 電話九〇四八三 門診下午三時至六時 餘時出診 施行一切外科手術

程瀚章醫師 內科 兒科 (診所)上海北河南路天后宮橋北首洪福里十一號 (時間)門診上午十時至下午五時 出診五時至八時 (電話)四〇四二

哺乳科 小兒科 **蔣保康醫師** 住址 福煦路念吾新村十號 時間 上午十時至下午二時 餘時出診 電話 三三三一五

孫孝寬醫師 遷移呂班路西門路底幸福坊一號恢復寬民醫院 設置病室手術室及理科治療室 聘馮立民醫師襄理醫務 科目 內外科 小兒科 性病科 門診上午九至十二時 下午二至五時 星期下午停診

上海眼科醫院 主任 德國醫學博士 陳任醫師 時間 上午九時至十二時 下午三時至六時 院址 牛莊路雲南路口 電話 九二〇七一

（丁）科學化的藥業的薄弱

藥與醫具有密切關係，未有聞天之下有不藉藥力而為醫者。蓋藥是醫者唯一工具，非此不為功。

年來科學救國之聲，雖已高唱入雲。然統計每年流屆却有增無減，各帝國主義者的藥商，已侵入了我國陣地，國人若再不謀自拔，急起謀國藥業之發展，以外國的侵略拼之境外；則中國之亡不久矣。茲述其所以薄弱之原因：

㊀資本家不願投資藥廠

這也是因國人智識薄弱，明時代潮流，發生覺悟觀念。情願把有用的金錢存入外國銀行，供他們利用。就是會利用的中國可憐的富人，只知投資舊藥業或其他；却不投資於藥廠。

近來國內雖有比較稍有規模的藥廠，若新亞信誼民生等大有蓬勃之新氣象，然還不足供國內所需要之萬一，在下願資本家把存入銀行之金錢盡量投資藥廠，使其如雨後春笋般不絕地產生，而範圍逐漸擴大以供國人需要，務以一絲一毫不仰仗外國為原則。

㊁受洋化醫師之影響

此類醫師因受所留學之國之影響，返國後無一不力求其洋化，用藥當亦不洋不為快，視國物名藥為不值錢，不肯應用。如留德的盡力推銷德藥，留日的盡力推銷日藥等皆足以影響國藥的發展。

㊂拜外心理之惡勢力之關係

提倡國貨之聲，早已振遍了全國。然有些甘為做洋奴，做亡國奴的人們，遍地皆有，以為「中國貨總不及外貨」——於是國內藥廠亦受了影響。

㊃同業競爭之弊

國人眼光不大，只知某藥能發財，便你也效尤他也仿製，粗製仿造，弄得存貨過剩，互相削價競爭，結果俱弄得焦頭爛額。

㊄不知進取之弊

因國內缺乏專門藥才，故對於藥物，只求蠅頭微利，不作進一步的研製，以求發展。

綜上以觀已略可窺見中國藥業的病態，願先進們加以對症下藥，使它健全起來，則中國醫業發展可期。中國幸甚！

——二三，十一，十五，於鵑湖畔

止痛的醫學（二）

李興

痛的總知感機管是在大腦當中的一部分，例如，心痛。心的一部分受傷（由心病或外傷）心肌肉中間的神經接觸器就由腦線將感覺傳到脊骨中的脊腦，再由脊腦傳到大腦，於是就有了心痛的知覺。（圖中箭頭方向代表痛感覺在神經系中傳遞的方向。）若是這種感覺傳不到大腦，心就是受了傷也不曉得痛。再比如，胃內生瘡痛，是胃瘡破處受的激刺由腦線經脊腦機傳到大腦，胃痛就在大腦當中發覺了。（見圖）。其餘如胆囊痛，腎石痰痛，腸痰痛，盲腸痛，痛的感覺傳遞方法都是一樣。現在再拿皮膚痛為例：皮受傷，皮膚處的神經接觸器就將感覺由很長的腦線傳到脊腦，經幾部神經才傳到大腦。由試驗證明神經感覺在腦腺當中傳遞每秒鐘速度為五十至八十公尺，從手指到大腦距離大約一公尺，故傳遞感覺由手指到大腦頂長費時五十分之一秒。比方，皮膚受傷處神經接觸器不靈了，因沒有感覺傳到大腦就覺不到痛。若接觸器好，腦線斷了也不會覺到痛。假設別部完好，但脊腦或大腦下部分，或大腦司痛部分生了毛病也就覺不到痛。現在拿電話來做比喻。一個人拿聽筒來打電話。這個聽筒就比如神經接觸器。打電話的一發聲，聲就由受音器經電線（如腦線）先至電話局（如脊腦與大腦下部神經司），再由電話局到受話者。受話者（如大腦）就可知道所講的。假設任何部分發生毛病消息就不會達到。

痛覺的接觸器全身任何部分都有。不管何處刺一小針就要至少碰到一個接觸器。皮膚痛很容易覺到在何處。至於內臟痛的地位是不清楚的。例如，肝胃痛不很容易覺到一定是肝痛或是胃痛。牙痛也與內臟痛相同，故牙痛每覺到面皮膚痛。再者痛覺也是人一切知覺中最末了失去的，即任何知覺都停止了但還有痛覺。

痛的種類痛有平和性的也有猛烈性的。有以下的專門名辭以便形容各種疼痛。㊀鈍痛（或作悶痛）是長時間的，繼續不斷的，不過厲害。㊁利痛（或作急痛）痛的非常厲害。㊂刺痛（痛如刀刺）。㊃射痛如槍子穿痛。㊄搏痛（或作跳痛）一跳一跳的痛。㊅拉痛痛如重物下墜似的。㊆饑痛肚餓時痛。㊇放射痛痛於一點痛散開一大部分。㊈反射痛即有病處反射痛至無病處使無病處亦痛。反射痛既是無病處痛故最易誤治。

反射痛最好的一個例即十二指腸瘡痛常覺到頸底與右肩骨上痛（見第二圖）。我們曉得十二指腸與頸相離很遠，但這一類的痛就叫做反射痛。其原因為腦腺接聯的關係。其餘反射痛如胆囊或胆管痛時背後右肩下面亦痛（見第二第三圖）。腎痛時腰部皮膚亦痛（見第二圖）。婦女子宮痛或大腸肛門內部痛同時也反射到背下部（見第二圖）。再如腎內或輸管內有石痰痛時同時也有反射痛在同邊的睪丸（見第三圖）。其餘腹部上面所表顯的反射痛，如小腸痛時發現在肚臍處（見第三圖）。盲腸痛在肚臍與右腸骨中間。大腸痛反射在小腹部（見第三圖）。反射痛的部分並不是因毛病痛，不過是由腦線接聯反應的作用。這是很平常的。疼痛故明白這些理由也是有相當價值的。

疾病常識問答

程瀚章

（五十三）敗血症 Sepsis; Septicaemia（下）

（問）發生敗血症的時候，運動器中起什麼病狀？

（答）運動器中最多發生的病狀，是關節炎。大都侵犯許多關節或有單侵一個關節的。結果起關節周圍膿瘍，骨膜炎，或骨髓炎等。此外還有發生化膿性肌炎或蜂窠織炎。

（問）呼吸器中，起什麼病狀？

（答）呼吸器中，起咽峽炎，支氣管炎，肺炎，肺膿瘍，化膿性肋膜炎等。

（問）消化器中，起什麼病狀？

（答）消化器中的病狀，是舌面乾燥，舌苔黑色如煤，食慾不振，惡心，嘔吐，有時還有起敗血症性的泄瀉。此外有肝腫脹，肝膿瘍等。脾臟也有腫脹的。

（問）視覺器起變化嗎？

（答）也起很大的變化。像網膜出血，網膜白斑；此外還有視神經炎，敗血症性眼球炎。

（問）腎臟有什麼病狀？

（答）有熱性蛋白尿，有時引起間質性腎病，栓塞性腎炎，出血性絲球體腎炎，或起腎膿瘍或血色素尿等。

（問）敗血症的診斷方法，應當怎樣？

（答）診斷敗血症，最要的是檢出血中的細菌；但若一次發見血中的細菌，不可立即斷定是敗血症。因為有許多傳染病，往往起一時性菌血症的。所以必須反覆檢查血中有沒有細菌纔妥。

（問）敗血症的診斷，應該和那幾種病相鑑別？

（答）應該和傷寒症，腦膜炎，粟粒結核，急性關節炎等相鑑別。

（問）和傷寒症，怎樣鑑別？

（答）傷寒症沒有脈搏頻數，白血球增多，關節腫脹，皮膚和網膜出血的。

（問）和腦膜炎，怎樣鑑別？

（答）腦膜炎時沒有脾腫，心包炎。又腦脊髓液在敗血症時正常。

（問）和粟粒結核，怎樣鑑別？

（答）粟粒結核時，一定有脈絡膜結核，及其他種種結核病竈的。

（問）和急性關節炎，怎樣鑑別？

（答）急性關節炎時，沒有皮膚出血和脾腫等。

（問）此外還要和那幾種病應該區別？

（答）應該和肺炎，惡性瘧或尿毒症相區別。

（問）敗血症的預後，是否危險？

（答）非常危險。

（問）敗血症的治療方法，怎樣？

（答）可注射抗鏈球菌血清，或多價血清，膠狀銀液，脫呂帕弗拉文液。內服Optochin。此外注射生理食鹽水，或放血後行輸血法。並注射強心劑。（完）

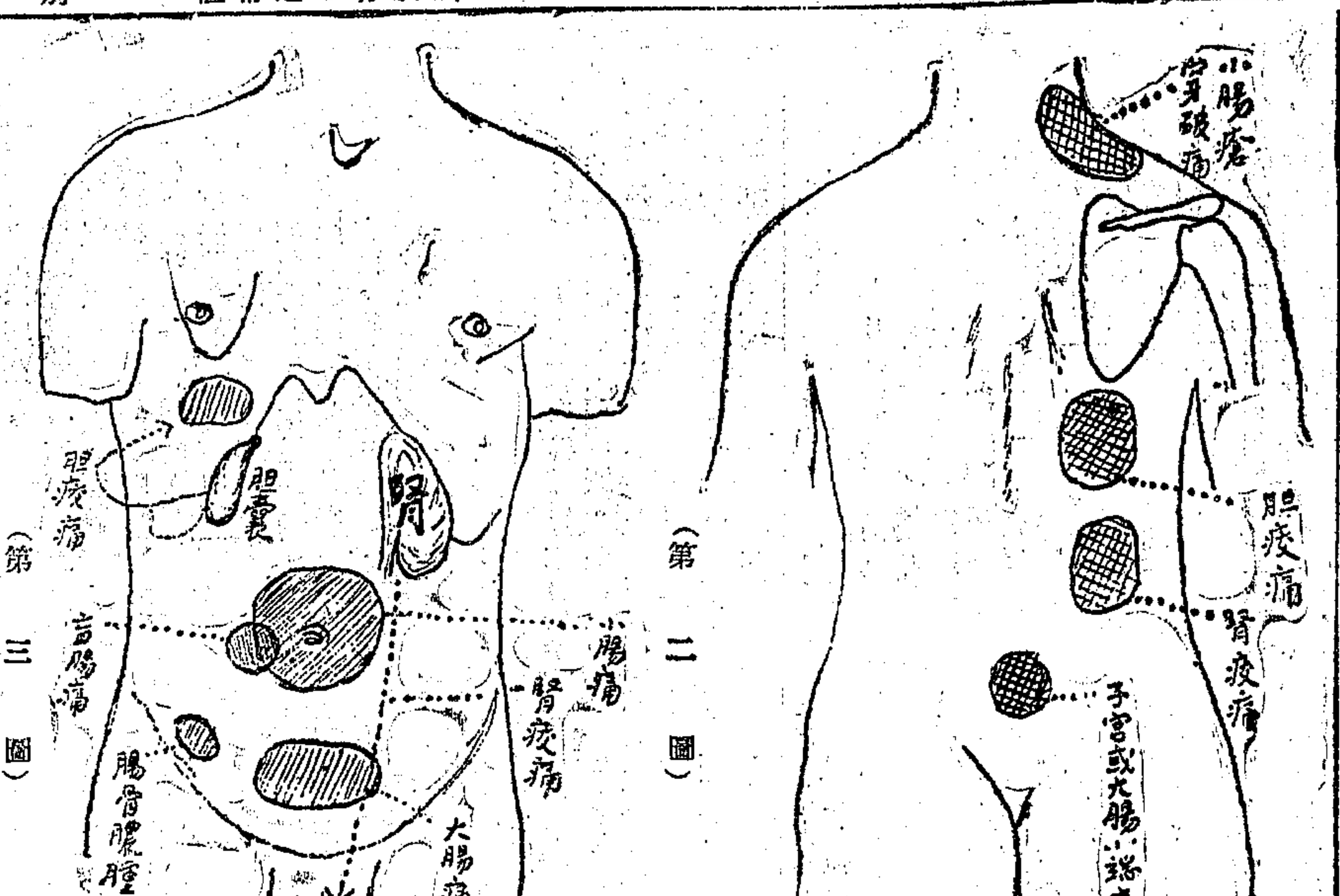

幾種平常反射痛

耳鼻喉眼衛生常識

唐仁緒

（三十四）猩紅熱（續）

（六）猩紅熱對於循環器的影響‖在猩紅熱的經過中。往往可以惹起急性心內膜炎，心筋炎，或心囊炎。

（七）猩紅熱對於神經系統的影響‖在體溫高度的時候。常有囈語，不安，不眠等現象。若在小兒。則屢起痙攣的發作。或竟患腦膜炎。而遭不測。

猩紅熱究屬危險麼？……從前一般人並不知道猩紅熱，是一種急性發疹傳染病。祇當作為痧症一類的疾病。所以才有紅痧等名稱定出來（關於名稱一節上次已經詳細講過）。也不顧及危險的兩個字。但是現在呢。人人都已認識了猩紅熱。知道他是一種急性發疹傳染病。也明白他的危險。講到猩紅熱的死亡率。本來未必可以數目來表示。因為是有差異的。尋常的統計。是百分之二至百分之八。不過這種百分率是由流行的性質，個人的抵抗力，全身感染情形，病人的年齡，和合併症的輕重而有上下的。譬如是一種出紅性猩紅熱。那就一定有生命的危險。又若合併猩紅熱腎性炎。或犯腦症狀。或起循環器變化。則亦常有危險。

猩紅熱的預防……本病的傳染力特別強大。所以在有本病嫌疑的時候。應當立刻送院隔離。萬一因種種關係。而不便送院的時候。也當就家庭中。實施隔離。謝絕親友的訪問。避去一切傳染的機會。病人的衣服，臥床，書籍，玩具等物。均宜嚴密消毒。更若病人的分泌物和排泄物。像眼淚，鼻涕，痰唾，大小便，上皮落屑等等。應當十分注意消毒排除。

猩紅熱病毒侵入的門戶。我已經說過。大概是從口蓋扁桃腺（俗稱乳蛾）。如果口蓋扁桃腺一旦發生肥大症。那就是開放門戶的表示。病毒也就容易侵入。口蓋扁桃腺肥大症最易感染的年齡。是和猩紅熱一樣的。也是五歲左右的小兒。所以我有一個主見。就是遇有五歲左右的小兒。患着口蓋扁桃腺肥大症的時候。家長應當囑托專科醫師診察決定。將那肥大的口蓋桃腺施行切除。如是既可剷除猩紅熱病毒侵入的門戶。又得減少一切扁桃腺的疾病。

猩紅熱的治療……猩紅熱的一般治療。也和一般的傳染病相同。病室應當選擇空氣流通而廣大的。食物宜取流動而易於消化的。注意口腔的衛生。最近確實主要的治療方法。就是早期注射猩紅熱連鎖狀球菌血清。注射若得其當。大都即可轉危為安而愈。本病在經過中的第三星期。應當時常檢查小便。觀察蛋白質的有無。這是早期預防腎臟炎的要道。再猩紅熱治愈後。應使病人至少繼續隔離靜臥二星期。千萬不可即將和健康人往來。這種條例。在有組織的衛生行政機關。是早有規定的。（完）

× × × × ×

肺結核淺說（四一）

胡嘉言

第九章 臨床上的經過

蘭克氏第一期本病，在臨床上究竟有何等的症象呢？這在從前的醫學界，都會不約而同的答個「否」字。關於初期集合的認識，完全係在他痊愈後，憑藉愛克司光的助力，方可得其一二的。換一句話說，就是：在臨床上係毫無症象發現的。最近纔知道是並不盡然的。X光方面的檢查，既有很顯著的進步，臨床方面的例證，也是很習見的。開始時的情形，和流行感冒症很類似，溫度增高，數天後即緩緩回復原狀，病者無咳嗽，無痰，祗稍覺疲倦，物理和血液的檢查，都無特殊異點。但X光的檢查，係確有留影可證明的。此病灶大都無須特殊治療，即會停止進行的。肺部裏面的腺體，也很多殃及的；但如果病灶係痊愈了，他也會停止進展而潛伏的。此中的詳情，留待肺門腺體結核一節裏面再講。

在肺門腺體左近，如果發生次期侵潤狀態了，這在病灶方面的範圍，當然是較初期集合為廣大的；就是X光的檢查，也有相當證實的。但在臨床方面係毫無異處的。那末，現在祇能提到早期診斷一方面了！這方面的基本型式，有肺門腺體結核，獨立的侵潤與中視野侵潤，肺尖結核，三種。關於他們的詳情，我現在且一一分述在下面：

A在肺門腺體結核一方面，最令人引起注意的，自莫過於氣管枝腺體結核了！他是在小兒年齡發生最多，幾乎是由他們包辦似的。他的臨床上症象，可特殊提出的也不多；像顏色蒼白，不快樂，無秩序的溫度增高或減低，脈搏頻數，等情；都可以由別的原因而發生的。比較顯著一點的，就是咳嗽時帶痙攣性，和百日咳一症很類似的；這大致因氣管分枝處受重壓所致。吸氣音是較長，帶吹笛音，這是物理檢查方面所僅見的。至於大人方面患此者，大都因疲倦，胃部劇痛，心跳，等情而就醫，這是和小兒所患完全異樣的。他在臨床上的症象，雖或有或無，毫無憑藉，但在X光方面的檢查，是非常顯著的。甚至腺體腫脹的大小形式，都可據此留影而得其大概的。此外，鐵勃固盤的反應大半是正號，這也是很有力量的旁證。我們不妨大膽的說一句；就是：在鐵勃固盤反應現正號的小孩，如無其他病灶之發現，簡直可認為氣管枝腺體結核無疑。本病經過的情形，無論大人小孩，大半都很良好，所以預後也不能說是壞。但如果患者發生麻症百日咳等病時，他的病勢也會因此蔓延肺部，而趨於惡劣的。就是帶乾酪性的腺體組織，有時因穿破血管的原因，結果也會發生急性粟粒結核，以陷於不治的。但這種情形究竟是少數；大體上說起來，他的合併症發生，比較別的總還是佔少數。（未完）

衛生部許可 中央衛生試驗所化驗

最新 萬痛靈 藥片上印有 NEO-VETOLIN

此係有機化合物，原名「凡痛靈」，藥係淡黃色，爾又再四研究改進，製成一種白色「最新萬痛靈」，功效更安更速，吸收亦更容易，服後立刻止痛，並無種種不快及催眠等副作用，對於常習頭痛，偏頭痛，後頭痛，牙齒痛，面痛，胃痙，腸疝，暈船，以及脅肋，腰腹，關節，坐骨神經痛，婦女月經痛，外科創痕痛，拔牙痛等，均甚效，定價甚廉，每管十片售國幣三角。

▲上海福康西藥店製

▲上海南市虹橋西復康藥行總經理 ▲代售處 本埠北市四馬路華美中英五洲等藥房 大馬路華英南洋等藥房 永安先施新新等公司 英華街正威大藥房 北四川路五洲分藥房 南京太平路 南京金陵生生等藥房 鎮江中西大藥房 無錫北大街大陸藥房 杭州濟和坊大華等藥房 蘇州觀前華美等藥房 蘇州盛家帶福康分銷處 餘不載

科學的新藥 ◉ 便秘新藥 通乃分

大便常秘結，原因固不一。惟糞久在腸，毒生亦多，每致全身不健。然瀉藥亦宜慎擇，此藥「通乃分」TONOPHEN係與緩和安靜之劑，有機化合，故性極和平。（有簡易試驗法可證。）不害胃，無腹痛，上晚服之，次日可下，極自然之軟便。凡有便秘遺傳性，及坐業少行動，或會有煙癖而便秘者，服「通乃分」甚宜。此片消化功力之優，無與倫比，尤能增進食慾。▲調整便通，如因消化不良而便秘，宜服「通乃分」，凡因消化不良之便秘，福康牌「育道片」，頭暈，頭痛，胃痛，腹疼，嘔噁，噯悶等，均甚效。（已述於說明書內）▲價俱廉，「通乃分」每管十片售三角，「育道片」每瓶二十五片售四角五分，如須說明書，及「通乃分」試驗法，函索即寄。▲上海福康西藥店製。代售處與前（萬痛靈）同

衰弱病後和年老的人宜服用

商標 解百勒 麥精魚肝油

TRADE MARK 'KEPLER' COD LIVER OIL WITH MALT EXTRACT

這種滋補而具恢復性的食品含有營養和增強體力的原素這些原素是恢復和維持健康所必需的 若要得到質美易化純粹可口的麥精魚肝油購買的時候務請認明「解百勒」的牌號

本品在中華各商埠各大城鎮藥房及百貨商店均有出售

BURROUGHS WELLCOME & CO

(PROPRIETORS THE WELLCOME FOUNDATION LTD. LONDON ENGLAND)

LONDON AND SHANGHAI

英國倫敦 中華上海 寶威大藥行 （英商寶威基金有限公司）

Sh—371—C

經濟專刊　第一一一期　每星期一出版

論欠賦拘禁

吳顧毓

一、引言　以消極無爲的政治以治理的中國，遲遲之於今日，農業社會亟以先決生產要素的土地問題，在我們一向注意中國問題的目光中，從來沒有放鬆過。關於這方面的問題，在我們混朦的抽象的想象中，要謀一個解決方法，卻是一個可望而不可即的東西；國家財政因此而發生種種徵收上的不平和困難，常施以一種不顧實情的手段，是常見的事；況且在其本身上的矛盾，眞是無法去發生解決力量。昨天有一位故鄉——嘉興的朋友來信，現在把它節錄在下面：

「……我鄉田畝，在民國二十年以前每畝收入除繳稅外，可淨得大洋約二元半左右，迨二十年後，米價頻跌，附加稅日增，洎乎去年，幾至蝕本。去年收入平均每畝收租四斗七升，糙米每擔價四元半，則約合計洋二元一角強；支出方面，每畝完繳正附稅一元八角八分，外加收租時舟人二開支共計約一元九角強；收支相抵每畝淨餘僅二角許。試問昔日之擁田五百畝而賴以生活者，今將何以爲活？（上述猶以一般較好者而言，若弟因去年不在家，收入大減，兩抵虧蝕約每畝四元角一），抑有使人難堪者，即催賦稅，更日急一日，弟頻年共欠田賦已達六七百元，此日正難應付，如再遲諸不際，誠恐拘票即在眼前；故月內即設法避往他處，以避鋒芒。而縣府之催徵猶動輒拘禁，於法合乎……」

在這簡短的報告中，我的朋友是馬上要設法去「避稅」去了！還問我欠賦拘禁於法律上合不合。這句問話，本來只要用一句很簡短的回答，但是我在此地，不欲以這個現行法令問題爲討論中心，是要討論這個問題本身上的癥結。

二、地主之苛例及催徵之黑幕略述　中國土地支配之形態，一向沒有進步的法律去支配它，所以成爲鄉村人可以自由支配的東西，這不僅在經濟作用上不顧到國家社會的利用土地的義務，而是去自由支配，就是在地權的關係上，也因爲太自由而變成一個極複雜的現象。我們只要從田底權，田面權，典權，典租權，半邊田，永佃權等等這些名詞裏，可以看出中國的地權問題，也是如何地複雜了。故此文不來討論，只要了解這個問題是千頭萬緒，而又是目前中國的嚴重大問題。現在我們只從簡單的土地的社會關係上，分地主和佃農兩面來闡說。

和土地發生密切關係的人，大概有下列二種，就是：地主和佃戶。在法律上看來，地主就是所有人，依民法第七六五條的規定；他對於所有物有自由使用收益處分的權利；如果他自己不使用所有物，就可以憑自由處分的權利以獲得收益爲條件，給別人使用。佃戶就是依民法第八四二條的規定，以支付佃租，永久在他人土地上爲耕作或畜牧之權。因爲要限此地主撤佃或佃戶退佃的緣故，所以就有永佃權的成立。餘外還有一個種戶，他在民法第八三三條的規定是：以在他人土地上有……工作物爲目的而使用其他地上之權，所以他是享有地上權的人。地主即所謂有田底權，佃戶即所謂有田面權。從這土面觀察，在地主和佃戶間，大家有同等的權利，並不見得有不平等的關係。

然而我開頭就說，中國一向的政治是消極無爲，佃耕問題素無法律規定，完全由鄉村人民去自由解決；非但各省縣的習慣不同，就是同村中也有不同的辦法。所以地主和佃農在經濟上和社會地位上的不平等，與其說是一種倫理關係的納貢，寧肯說是封建方式的不平等的殘留形態。

中國地主對於佃農的佃租率狀況，除了合理的錢租和物租以外，苛例的習慣也是盛行的，如㊀以主產物爲奉獻的，若浙江的腳米，江蘇的力米或腳銷，廣東的田信米或伙頭米等。㊁以副產物爲奉獻的，若湖南的稻草，貴州的玉蜀黍租，辣椒租，果子租，江西之薪，湖北之豆，廣東之番薯，蔬菜等。㊂以副業產物爲奉獻的，就中都以雞鴨之類，若田信雞，信雞鴨，伙頭雞，租雞，田信鴨，信鴨，伙頭鴨，租鴨，又若浙江之租雞，廣東，湖南之租魚，猪肉，酒，貴州的租猪，果子，湖北的麥粉等。㊃以金錢爲奉獻的，若廣東之田信錢，江西的小租錢，還年錢，江蘇的催早費等。㊄以饗宴爲奉獻的，這在佃農與地主成立佃約時，決定時，佃約更改時，佃約解除時，除招待地主外，其親族，友人，作中人，或立會人等，均須一同饗宴；其習慣略通行於全中國的。佃約成立時的饗宴，稱爲認東主或稱田請莊；佃約決定時的饗宴，稱爲租飯；佃約更改時的饗宴，稱爲向主換討；佃約解除時的饗宴，稱爲退佃酒。㊅以勞力爲奉獻的。中國有不以生產物納付佃租而全以勞力代替納付佃租的地方，若江西省稱爲工租。但此地的奉獻勞力，不過是納佃租以外的奉獻於地主以多量的勞力，是一種附加佃租的一種情形。地主對於佃農是要供給飯食，沒有酬償罷了。這種風氣，行之頗廣，在河南，江西，貴州，廣東，浙江等省，每每呼爲僕役，差役則如抬轎，租力，包水柴等。此種勞力在平時利用，婚喪喜事，搬家，建築時，挑水，雜役等；如在非常時，則服煮飯，接待拉車，遞信，上工事等勞役。㊆以身體生命爲奉獻的。這是一個特殊情形，是當在佃租無法納付拖欠太久時，則奉獻妻子於地主爲奴隸，稱爲人事；其他如河南光山縣則有參加械鬥等。

上面是一個大概的情形，現在還沒有完全的精細調查，也不過說：從這裏的苛酷條件，可以看出：在經濟原則上，地主方面，也有受不過大賦稅的一政治上的壓迫，不得不轉嫁於佃農也是一種原因吧！

中國的官吏，消極無爲，就是說：只要不擾民，就是好官；若消極無爲而更再援以純粹的民，就是壞官。據我所知道：鄉人對於官吏是懼若豺狼，在民國二十年前，在我的故鄉們的眼光中，是神祇，然而佃農們的眼光中是比較大些的地主們有錢有勢的，而且有不敢奈何的。那時衙門裏人——催徵員，礦船頭（催徵人下鄉都是以礦船頭）——都是向自耕農或佃戶說的。許多地主勾結催徵人下鄉以拘人恐嚇而藉此敲詐的。

……糊塗賬目。記得在民國二十年，浙江本有幾個財務人員養成所派學生到各縣政府實習，有幾個當不敢忽略的學生要請求糧櫃調閱徵收處賬簿，當事人明言不能輕率公開，因爲要引起外界非議等話。今年十二月三日的上海時報，竟有這樣一節：嘉興財政局糧櫃徵收處主任高禹村吞款匿跡上拘捕未獲的新聞：

「一嘉興人高禹村，前在嘉興財政局充任糧櫃徵收處主任之職，因侵占公欵四萬餘元，乘職潛逃之嫌疑，被局長查悉，咨請當地機關注意查緝，茲經王局長偵得高匿居上海……乃函請縣政府移文上海市公安局轉請第一特院簽出拘票……詎高禹村已聞風逃匿，故着令查緝，今高禹村既已聞風遠逃，乃將其子高安可速捕，因其父係侵占國家公欵，則其子因負責任云云……」

又定縣開第二屆鄉村工作討論會，關於縣長胡次威先生的報告，在本月四日的大公報有：

「……魚鱗冊於同治五年，曾經編查一次，現已遺失九百本，存於縣署，因歷年較久，竊存四百本，當時編造魚鱗冊，共用冊書三〇二人，此項冊書，平日即任爲縣府催徵錢糧之事，名曰糧書，於編查魚鱗冊時，此輩冊書即各留本人所管之一部，作徵收錢糧之根據，於魚鱗冊以外，各冊書又自編歸付冊一種，遇田畝過戶時，付冊書隨時記入歸付冊中，合魚鱗冊歸付冊分別記載，即可知田畝變遷經過，某地初屬某姓，現屬某姓，縣府之魚鱗冊無從考查者，均可於糧書私有之歸付冊中查得，惟此項歸付冊在糧書視之，爲其衣食所在，不傳之秘，因縣府不知之地主，彼均知之，故歷任縣長索抄，均不肯交出：……」

我很留心引徵這些事實，就是要切實證明中國的田賦，類皆不能按照固定數目徵收。基本根據的魚鱗冊，還是同治年間的東西，而且是落在徵收人員的手裏爲多，假使做縣長的本來不是爲民，那一位官大人想到去查一查，顯宦途的風浪還來不及，因循復因循，欠賦早已成了一致的通病了。尤其好笑的，嘉興的徵收主任高禹村竟吞的四萬多元，後來完全沒有拔轉來的好消息。

各縣徵收田賦，原則上是「自封投櫃」，事實上因有的「花戶」因往來不便或農忙而不克分身，有由鄉村地保代交納者。地保對委託人所交之欵，全數交櫃者當然也有，然從而侵蝕者亦不鮮見，蓋鄉人向不重視串票——完納田賦收據，因此亦無從稽查。至於現在之催徵吏（河北今名之曰政務警，即昔之里胥）也是負代完田賦之責。總之，不管地保或催徵吏代納，其中都有中飽之弊。聞某省有鄉人以某所知之都分交「村役」後卽不復過問；村役亦知鄉人從不過問，但不以全數交納，政警亦有所利，於是村役與政警串通，或彼此勾通，或從中剝削，有時政警下鄉催討，鄉人稍有抗拒則遭逮捕，若稍予賄賂，即可釋出；然此方中飽者，恆以賄賂之多寡成正比例，而花戶如是者再放期間，催徵者私囊早滿，而花戶仍是欠賦，實在其所費賄賂已大於應納之賦矣。

三、今日擁有田產之苦況

綜上的一節話，無非是證明中國財政的瞞上肥下，節節相制，重重剝削的黑漆事實，收田賦猶如一堆亂麻，及其社會關係的無政府狀態。但我們要注意下面的一段話，就是：凡是一個社會的秩序，不管它內在有階級對立與否，有重重剝削與否，相互牽掣與否；總之只要是一個秩序安穩的確立着，雖然它裏面或許充滿着不平等的形態，與無天良的無理性的行爲。大概只要是形成的秩序，總不致發生什麼問題的。

可是時代之輪把中國捲了進去，靜態的社會受了外力的振蕩，壓迫，引誘，而急轉着，起了化學作用。試看今日的狀況，是不是閉關自守以前的所謂「周期的亂」？

我們不能在這裏討論這個整個中國今日的大問題，只能收在我們的本題上來，討論今日擁有田產的苦況。不過要明白今日中國的亂是外部引發的，與古來的亂絕對不同。

照前面的友人信上看：就能見出擁有田產的地主們苦況的因子：㊀米價頻跌，㊁附稅日增，還有一點是二五減租以後的，㊂收入大減。我們姑且依照他的算法，先請看一家擁田五百畝者地主的家庭經濟狀況：

收　入　田　（500畝×.047石×4.5元）

支　出　（500畝×(1.38元＋1.01元)）

淨　餘　67.50元

擁有五百畝的人家，不可不算大地主，在以前的淨餘收入是（500畝×2.50元＝1250.00元）一千二百五十元，與現在六十七元五角相比，相差（1250.00÷67.50＝18.5）十八倍半，這還據說是一般的較好狀態者，也不過餘剩六十七元五角，就是再照他說每畝最多淨餘二角強，則五百畝還只有一百多元，況且五百畝的人家，一定有不少的入口和排場，甚或許是大家庭，若仍是守產過活，眞不知生命是如何去延續？

我還有一個朋友某君，是嘉北數一數二的大田主，擁田達三千畝許，可是在他與我的談話中是如下的意思：

也是一樣的最高估計，每畝可淨餘二角強，則三千畝當有六百多元的收入。巧不巧他的田處在蘇嘉公路的區域，有很長一條爲公路路基，在築路的那一年，因爲不能種，租戶們當然不還租，不過那一年的銀糧卻不可不完。第二年銀糧可以不完納了，然而問題又來了；築公路後，在路的兩旁都被挖出了泥以堤築路基，變成兩條長水潭；在長水潭區域裏的田，然不能再向租戶要租，可是依照縣政府裏的算法，除路基以外，水潭區域仍須納糧。路基的田，或許還有一綫希望向政府取回些攤還的地價，但是長水潭區域是不能收租，仍舊納糧和不能取回攤還地價。這種毫不顧到實際情形的當軸，簡直要人民無中生有來納稅，我實在不明白今日的中國有這樣不合理的事情。

雖然後者的現象比較特殊些，不過公路很長的，其數當然不小吧！自然還有些小農們因此而完全傾產的。可是前者的苦況實在太普遍了，那是再也不能否認的事實。

兼之今年江南亢旱爲災，聽說胸懷嬰孩手提竹籃的新增乞丐充塞街市，當軸者未曾顧慮到這一大批的基本產業軍也不？

瀰漫裏的地主是擁田多，蝕得多，家裏不能不開銷，收入不足，自然只有欠賦；前年加上年，上年再加今年，滾滾存存，欠得頭昏眼花的比比皆是。從前以爲「田」是「富」之根，今日已目爲「累」之首了。

這樣嚴重的欠賦問題，有沒有轉圜的地步使地主償清呢？

「田」在地主眼裏早已看成「累」之首，據說有一個因被逼催得實在太緊，他向縣政府請求，願意「出田抵賦」，當時有某縣長倒以爲也是一個辦法，竟毫不考慮的接受下來。不料此例才開，許許多多的地主們都要照辦。這個問題在「無路走」的中國政府那裏有預定的政策去解決，結果「出田抵賦」的法子又不成功。

總而言之，際此天災連年，人禍交流的今日，農民已是不怕你來捉將頭了，反而把坐牢監當作一件求之不得的解決生活之路，地主們已怨恨擁田之苦，奉送田地也是情願。嗟乎！世界上竟有甘心坐牢與奉送產業的人民之國家乎！

四　尾聲

際此國家財政處空涸大而久陷窘境之時，加之外蝕內蛀，民力早已疲矣，其總崩潰之危機，已灼然在於目前。且也，曩昔之曾受輿論目爲剝削階級者，今日已願將田產無償授與而不可得，重面子愛理性之農民，今日願坐牢監而不可得，當軸則顧首忘尾，一味硬做。余以爲死機也，須知法令政策，務須踏實，失實則國危矣！苟長此殺雞求卵，竭澤而漁，試問明年的卵魚靠誰？

（附言）此文中，恐作者不願傷提出一個方案或建議大綱等東西，也沒有詳細的叙明田主沒落的過程，因爲如二五減租或其他的問題，都需要較長的篇幅去叙述的，這裏不過提示一下今日農村經濟階段的一部分。而且也沒有回答我朋友的「欠賦拘禁於法合否」的問題，尤希望關心國是者多多討論。編者按，本文係去年投來，未蒙早刊出，蓋已四月餘之久。文中所稱今年，卽指民國二十三年。

去年中國對外貿易之回顧

慶麟

去年國內經濟情況，南北以水旱爲災，農產歉收。工商復受外貨競爭，及人民購買力薄弱，幾瀕破產。同時復受國外銀價高漲，白銀外流不絕，致金融枯竭，大有江河日下之勢，經濟危機之嚴重可知，欲求對外貿易之興盛，其可得乎？試觀去年海關報告，全年貿易總額爲一、〇二九、六六五、二二四元，較二十二年之一、三四五、五六七、八八八元，固減低三萬萬元之鉅，約百分之二三·四七，出口減少一二·五二。至全年入超爲四萬九千四百餘萬元，較二十二年之七萬三千三百餘萬，固減少甚鉅，此可證明國內經濟情形之不佳，然實行新稅則，亦不無關係耳。茲將各月貿易額列後，以覘趨勢之一斑：

月份	貿易額	月份	貿易額
一月	一五六、二一五、一四〇元	七月	一二八、四六三、一八四元
二月	一二〇、七九三、〇三三	八月	一一八、三三〇、六二三
三月	一三九、五四三、四三六	九月	一一九、一七一、八五八
四月	一四三、〇六三、九三三	十月	一三一、六三九、九六五
五月	一四四、三〇五、六六〇	十一月	一三三、一八五、一三三
六月	一三五、四四三、一一九	十二月	一二五、六二四、一七四

就上表所列而分言之，一月份爲最高，二月爲廢曆年關，向爲淡月，三月至六月漸復舊觀，各月入超均在一萬萬元左右，自七月一日實行新稅則後，較以前各月降低，至十一月份又復回高，進口較十月增百分之六，出口增加百分之十六，此種特殊現象，半由於季節關係，半由於外滙順利之故，是以未能持久，逮十二月又復下降，爲去年全年最低一月之紀錄。

自一九二九年世界經濟不景氣以來，吾國已受其影響。如據海關統計去年之貿易總額，較諸一九二九年已減至百分之五六，茲列各年進出口表如后：（單位百萬元）

年別	進口	出口	總計	入超
一九二九	一、九七二	一、五八二	三、五五四	三九〇
一九三〇	二、〇四一	一、四九四	三、五三五	五四七
一九三一	二、二三三	一、四一七	三、六五〇	八一六
一九三二	一、六三四	七六八	二、四〇二	八六六
一九三三	一、三四五	六一二	一、九五七	七三三
一九三四	一、〇二九	五三五	一、五六四	四九四

然上表所列僞滿之對外貿易數字，尙在其中，故欲觀整個貿易之趨勢，究屬難於正確，且東省產豆至豐，往常均屬出超，爲比較計，自不得不將一九二九至一九三二年東省數字除去，以昭正確。列表如左：

年別	進口	出口	總計	入超
一九二九	一、六二〇	一、〇七〇	二、六九〇	五五〇
一九三〇	一、七二三	九四四	二、六六七	七七九
一九三一	二、〇〇二	九一五	二、九一七	一、〇八七
一九三二	一、五二四	五六九	二、〇九三	九五五
一九三三	一、三四五	六一二	一、九五七	七三三
一九三四	一、〇二九	五三五	一、五六四	四九四

從上表觀之，則中國對外貿易總數之低落爲百分之四一，非百分之五六，進口低落百分之三六，出口減少百分之五〇耳。年來貿易低落之最顯著之原因，厥爲美國經濟之不景氣，世界捲入漩渦，此種影響之衰落及於我國，當在一九三二年，今則愈形嚴重。在一九三二年，進口驟減百分之二四，出口幾及百分之三八，去年則進出口雙方均繼續減退，本年初尙無任何進展也，然各國以努力救濟，漸呈昭蘇之象，故一般持我國欲改進其經濟及財政地位，少非達到進出口貿易平衡不可者，頗多樂觀，蓋去年較二十二年入超，計減少二萬三千九百餘萬元，若去年再能增加進口稅，容或再可減低洋貨之輸入也。

去年貿易國別之最足注意者，爲英國之降至第三位，而日本則躍居其上，惟美國則仍占首席，其進口額倍於他國，而我國對美出口較二十二年爲減少，對英國則進出口均有增加。德國及荷屬東印亦有增加。惟澳洲則減退甚鉅，蓋前年澳洲輸入粉麥尙巨，後以棉麥借欵協定之故，遂受打擊，然該協定已告結束，預料澳洲復有競爭之機會也。茲列主要貿易國及所百分率如后：

國別	輸入	輸往
美國	[illegible]	[illegible]
日本	[illegible]	[illegible]
英國	[illegible]	[illegible]
德國	[illegible]	[illegible]
荷屬東印	[illegible]	[illegible]
英屬印度	[illegible]	[illegible]
香港	[illegible]	[illegible]
澳洲	[illegible]	[illegible]

進口與出口貿易，在去年進口數三一五，九〇一，九六四元，中値有下列七種進口貨，較前年增加：計機器工具類增一六，一七三，三一〇元，烟草四，九二三元，三四六，五一六元，雜貨三，五七一，一九〇元，毛及毛織品二，一一〇元，金屬及鑛砂一，九七一，一一九元，六九〇元，交通用具七〇四，八四〇元，蔴及蔴製品五二九，〇四一元。進口貨中減少者，亦有下列數種：計雜糧等較二十二年減一六二，七

商業新聞

金融　洋拆仍開九分

昨值星期日，交易本屬較淡，且同業收解均求早事舒齊，以免小總會受軋，故市氣更覺冷淡，向例值此燈節之間，交易較旺，但受去年底之影響，仍未肯儘量做出，致拆票交易、所多無幾，早市轉賬二百餘萬，新交易三十餘萬，洋拆九分，與前日同，洋公單收解一千三百七十餘萬，各路滙欵十餘萬，客路來源二十餘萬，去胃十萬，押欵收回二十餘萬，做出十萬，輔幣均告回跌，江南小洋早市爲八百三十五元，回跌五元，做出交易二千角，廣東小洋爲七百四十三元三角，較前日回跌二元七角，做出交易二十六萬角，銅元爲三百三十千文，較前回跌一千文，做出交易五萬二千八百串文，合代價洋一萬六千元，午市仍停、

	早市
洋拆	九分
江南	八百三十五元
廣東	七百四十三元三角
拆兌	一千三百四十五角三
銅元	三百三十千文
衣牌	三千三百文
角坯	二百四十五文
貼水	八十五文

證券　上週二十三關債券　獨現異態的漲風

上週二月十一日至十六日，華商證券交易所、市氣起局部異態的緊張，空氣完全在一班多頭公司操縱二十三關瘋狂上漲之籠罩中，放空者大都焦頭爛額，查二十三關外間流通額，不過三四百萬元，中央銀行存貨，雖祇一千餘萬，餘數大都均散在各銀行，操縱者乃竭澤而漁，狂抬猛漲，最高價到八十一元八角，票面餘額，祇差五元二角，市價已合九五折，而市場空氣，更極度緊張，經紀人同業對此，亦有所討論，或謂抬至票面，交易所對此，當然暫停，空方之痛苦，尤有甚於此者，彼時必引起糾紛，殊非經紀人之福，因組織者之背景，聞有財界有力份子之團體，故均相約不再接受新交易，其實操縱者至此，亦覺出路爲難，因隨其趨向做多者，實見有徒，操縱者稍一放手，其隨從者，必亦風起雲湧，市價必至一落千丈，而使操縱者反爲他人利用，故目下亦處於進退維谷之困境，本月期已無多日，前途必尙有激烈變化，其他各種債券，有時竟與二十三關絕對的背道而馳，尤使市場人氣，忐忑不安，大都漲跌盤旋，趨於疲軟，上週二十三關即起激烈風潮，竟在各種債券下跌甚一時，狂漲四元而宣告停板，其中顯有做手，否則斷無畸形發展如此之懸殊者，週二二十三關風潮仍勁，市面紊亂，波譎雲詭，極翻雲覆雨之能事，漲跌變動，各走極端，九六狂跌一元餘，三關再漲一元七角，週三因財部對於收回二十三關之謠傳，完全否認，二十三關驟起反動，裂痕一現，下降勢如破竹，波濤之鉅，駭人聽聞，漲退速，一瀉二元餘，九六續跌數角，週四操縱家復用種種宣傳，引起再度漲風，事態愈演愈烈，瘋狂之態，近所罕見，竭澤而漁，當局亦不加制止，故又漲一元七角至三元二角，其餘亦漲一二角至半元，週五漲風稍挫，多頭似稍有出籠，近期跌七角，其他略轉好面，週六市氣平定，各種均帶疲象，大都均小一二角至半元，一週市價結果，二十三關本月份漲五元九角半，遠期亦漲四元九角，其他各種，除金長略好六角外，餘則均小一二角至七八角不等，成交總數，計共八千八百三十二萬五千元，茲將其漲跌結果，比較列表於左、（單位元成交單位百元）

種類	最高	最低	較前日	成交數
關稅 二月	[illegible]	[illegible]	新開出	[illegible]
編遣 二月	[illegible]	[illegible]	[illegible]	[illegible]
又 三月	[illegible]	[illegible]	[illegible]	[illegible]
裁兵 二月	[illegible]	[illegible]	[illegible]	[illegible]
又 三月	[illegible]	[illegible]	[illegible]	[illegible]
一九關 二月	[illegible]	[illegible]	[illegible]	[illegible]
又 三月	[illegible]	[illegible]	[illegible]	[illegible]
一九善 二月	[illegible]	[illegible]	[illegible]	[illegible]
又 三月	[illegible]	[illegible]	[illegible]	[illegible]
廿捲 二月	[illegible]	[illegible]	[illegible]	[illegible]
又 三月	[illegible]	[illegible]	[illegible]	[illegible]
廿關 二月	[illegible]	[illegible]	[illegible]	[illegible]
又 三月	[illegible]	[illegible]	[illegible]	[illegible]
廿統 二月	[illegible]	[illegible]	[illegible]	[illegible]
又 三月	[illegible]	[illegible]	[illegible]	[illegible]
廿鹽 二月	[illegible]	[illegible]	[illegible]	[illegible]
又 三月	[illegible]	[illegible]	[illegible]	[illegible]
金短 二月	[illegible]	[illegible]	[illegible]	[illegible]
又 三月	[illegible]	[illegible]	[illegible]	[illegible]
三關 二月	[illegible]	[illegible]	[illegible]	[illegible]
又 三月	[illegible]	[illegible]	[illegible]	[illegible]
三關 二月	[illegible]	[illegible]	[illegible]	[illegible]
又 三月	[illegible]	[illegible]	[illegible]	[illegible]
整六 二月	[illegible]	[illegible]	[illegible]	[illegible]
又 三月	[illegible]	[illegible]	[illegible]	[illegible]
九六 二月	[illegible]	[illegible]	[illegible]	[illegible]
又 三月	[illegible]	[illegible]	[illegible]	[illegible]
金長 二月	[illegible]	[illegible]	[illegible]	[illegible]
金短現貨	[illegible]	—	新開出	一〇

美公用股創最低紀錄

新豐洋行報告，昨（十六日）華爾街市況，靜而參差，其特色爲公用股創造不景氣終止後最低之紀錄，蓋政府不久即將使國會通過取銷公用證券公司之提案，並欲各電廠減低電費之價目也，至收市前公用股稍呈穩定，但其餘股票因受其不良影響，致趨勢亦呈平疲，紙糖股屬於例外，因砂糖遠期市面堅挺，故亦步漲，華爾街投機家現信無論金幣條文案之結果如何，市面當難高漲，若判決詞於上星期一宣佈，則因疑團消失，確能上升云，債市漲跌互見，小交易所因獲利者零星了結，結果參差帶疲，半日成交三十五萬股。

紗花　美棉靜定無變化

昨美棉開盤，市況平平，各月跌一至三磅音，至業外人大都抱觀望態度，以待金條文案之發展，故成交寥寥，市價無甚上落，收盤平穩，計現貨不動，期貨跌一二磅音，英棉市況堅挺，現貨漲三點，期貨漲二三點，印棉歐洲出口商買進，但爲多頭了結及利物浦消息不佳所抵銷，計平果爾漲一羅比，奧姆辣漲一·五羅比，白羅溪漲一羅比，原電如下（十八日電）

美棉		比上日	合國幣	英棉		比上日	合國幣
三	[illegible]	跌二	[illegible]	現	[illegible]	漲三	[illegible]
五	[illegible]	一	[illegible]	二	[illegible]	[illegible]	[illegible]
七	[illegible]	平	[illegible]	三	[illegible]	[illegible]	[illegible]
十	[illegible]	平	[illegible]	四	[illegible]	[illegible]	[illegible]
十二	[illegible]	跌二	[illegible]	五	[illegible]	[illegible]	[illegible]
一	[illegible]	一	[illegible]	六	[illegible]	[illegible]	[illegible]
現	[illegible]	平	[illegible]				

印棉		比上日	合國幣
平果爾	[illegible]	漲一·〇〇	[illegible]
奧姆辣	[illegible]	漲一·五〇	[illegible]
白羅溪	[illegible]	漲一·〇〇	[illegible]

又據孟買電、十八日白羅溪花之開盤預測、爲二百四十八羅比、較上日收盤跌零·七五羅比、

糧食　河下米價南漲北削

（滬南）昨日各幫來源二十餘號，（貨共三千八九百石）銷場依舊未爽，包胃亦祇三四百包去路，惟以到稀人心尙佳，各厚粳價稍加五分，晚稻亦增起數分，杜尖無榮辱，洋尖無市，陰變元定勢，又今日本市荳米行業同業公會南北米組，爲因開南北市聯席會議，特停斛一天、

常帮特粳	[illegible]	盛澤白粳	[illegible]	青角白稻	[illegible]
又 白粳	[illegible]	千巷早稻	[illegible]	又 陰元	[illegible]
又 變元	[illegible]	又 陰元	[illegible]	泗涇晚包	[illegible]
同里白粳	[illegible]	松隱早稻	[illegible]	又 另冲	[illegible]
同里特粳	[illegible]	松隱陰元	[illegible]	又 特別	[illegible]
北坼白粳	[illegible]	河涇灣早	[illegible]	重固眞特	[illegible]
黎里白粳	[illegible]	平湖來斛	[illegible]	楓涇晚包	[illegible]
橫扇白粳	[illegible]	又 陰元	[illegible]	又 另去	[illegible]

（滬北）昨日河下到船念餘號，市上交易淸淡，中次北粳，客家心思速脫，價小一角，薄稻日內到貨略有，價小近尺，變元短數分，其餘各價均無上落，

▲常帮頂白粳 趙根泉	[illegible]			▲無錫白粳 華竹舟	[illegible]
沈巧計	[illegible]	金根松	[illegible]	華仁祥	[illegible]
股洪興	[illegible]	陸關二	[illegible]	華仁泉	[illegible]
十坤坤	[illegible]	江大南	[illegible]	華明福	[illegible]
陳海福	[illegible]	張丙生	[illegible]	朱菊泉	[illegible]
徐根海	[illegible]	王根榮	[illegible]	尤子英	[illegible]
石通通	[illegible]	陸啓如	[illegible]	華文合	[illegible]
陳金榮	[illegible]	陸子芳	[illegible]	鮑阿寶	[illegible]
陳海男	[illegible]	王現福	[illegible]	陳金祥	[illegible]
錢金壽	[illegible]	周祖興	[illegible]		

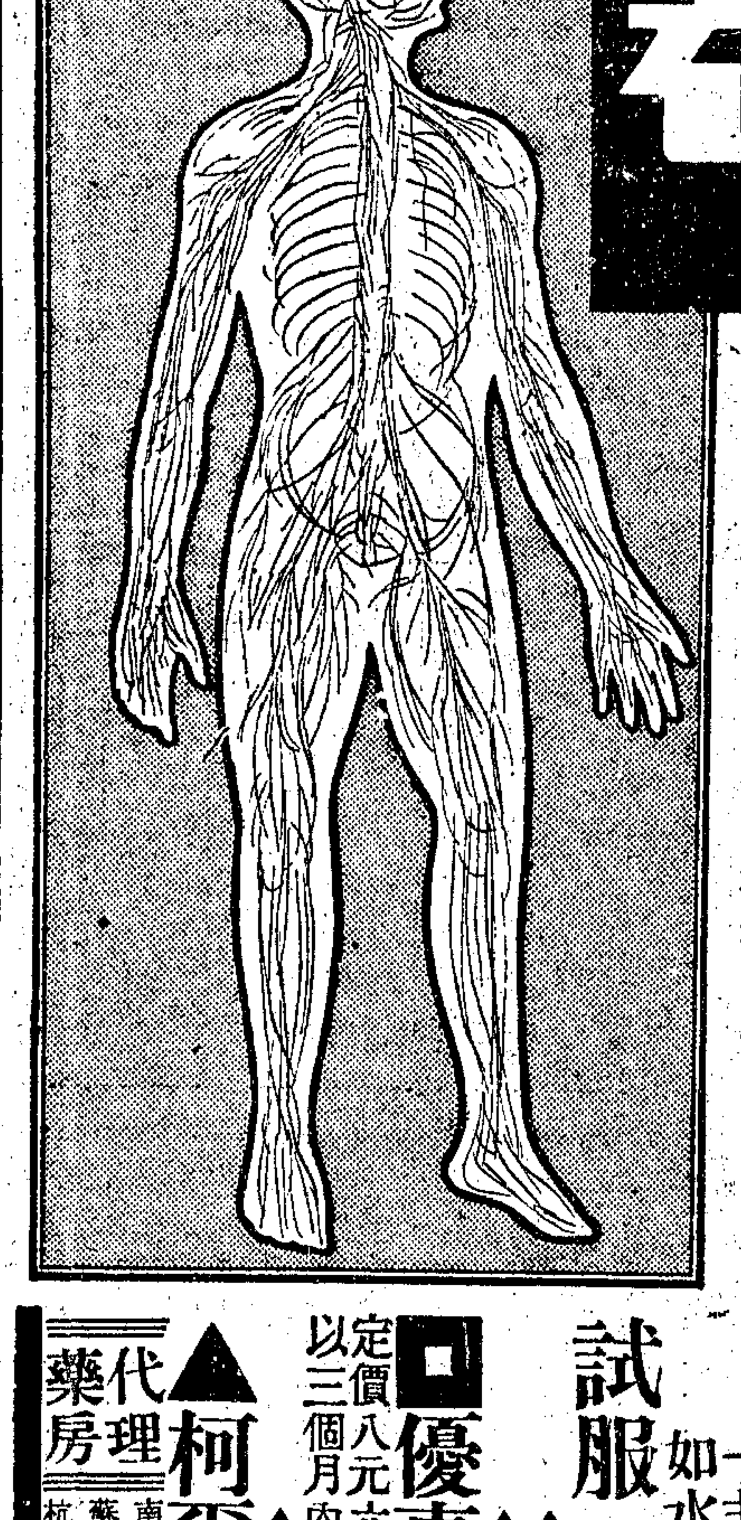

神經漸老　老景漸現

贈送防老秘訣　索閱者：註明姓名，年齡，住址，寄上海郵箱一四六五號即贈一冊

神經如發動機器的皮帶

萬能的機器，全靠皮帶的發動力，發揮其生產的力量，人體各部組織，將賴神經的傳遞，機器亦其機能，皮帶年久失修，破舊斷裂，機器發揮即停止轉動，而成廢物：將破舊斷裂，機器發揮年齡日高，神經日舊，或一部份麻痺，卽發生衰老之象，更有中風猝死者，係神經中斷或爆裂，所致故，年齡漸高，用腦過度，或刺激過甚者，必須修補其神經，以防頃刻之變：

□內分泌說！

吾人皆知精血爲人身至寶，關係全身康健，豈知「內分泌」腺囊之重，百倍於精血：以及一切人體內臟，如腦，腎，胃，睾丸，內分泌液一體組織等，各部皆有無數之腺囊，囊中分泌一種液，輸入血液，促進造精造血之機能，得以康健，某部內分泌液，即促進內分泌之發生，障碍之某部內臟，即病液，所以補充人體某部分泌，即根本培補內臟，確能促進長壽，拒絕百病……

壽爾康補片

▲德國最新「內分泌」補劑…………

▲有修補全身的神經！

▲補充人體的內分泌！

▲兩種偉大補力

服者永無神經衰弱，及中風，「血管硬化」等險症，阻止衰老，常具少年精神，統率「內分泌」之正常，永無疾病之侵，將本品所含成分如下：

（一）盼好而蒙（PAN-HORMON）……補充全身的「內分泌」，使全體神經康健，所以服「壽爾康」者永無疾病

（二）大腦腺素（CEREBRSICC）……使腦細胞發達，「內分泌」正常，所以服「壽爾康」者，記憶力強，永無中風之險症！

（三）睪丸素，女卵巢素，（TESTES&OVARISSICC）……壽爾康中含此兩種原素，男性服之精液充足，使腎萎早洩等病卽愈，女性服之，卵子發達，經水準確，男女同服，即可一索得男，

（四）心臟血素（HAEMOGLOBIN）……壽爾康含心臟血素最富，故服者體內新血充足，血色滿面，此外更有「擁護腺素」有抗進器官之功，「腎上腺素」強腎固精，統治腰痠背痛「唯太命」發達各部器官，「滬歐麥」強壯精神，「獵雪星」療虛補損，「變質素」改造體質，

「壽爾康」所含種種原素，無一非人身所切要！所以補力如水銀瀉地，無孔不入！

試服一盒精力如有神助

□優惠盒特價□

▲德國愛特諾老博士發明▲

▲德國威彌鄧大藥廠監製▲

本行發行特種優惠盒，每盒定價八元六角正，七折出售，實售洋六元正，以三個月內直向本行函購爲限，寄費免收，

▲上海南京路五十四號▼

▲柯爾登洋行總經理：

代理藥房　南京中興　鎭江中西　重慶五洲　北平五洲　青島漢成　蘇州五洲　寧波世界　天津中法　成都華洋　廣州老威　杭州五洲　漢口中德　九江五洲　福州萬國　香港瑞昌

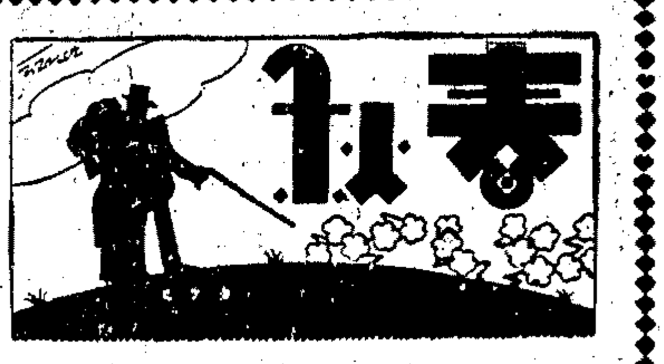

點滴

聰明人常常說：「傻子也會說聰明話，」其實會說聰明話的傻子，在那說話的時候，他比聰明人還要聰明。

聰明人到了明知自己做錯了事或者說錯了話，而不承認是錯誤的時候，他已經變成傻子而不自覺。

只有知錯認錯走進一步，獲得人們的更加信仰的聰明人，才是十足的聰明人。

聰明人常常利用謾駡的方法來壓服對方，可是不但不會壓服對方，反而使對方認識了你，是淺薄無恥的，對於你只有不理會。然而聰明人一看對方置之不理以爲自己勝利了，得意洋洋，更表現出聰明人已經變成了傻子。（何哉）

元宵陳語

片月

俗傳正月半喫年糕，叫做撑腰糕，喫了一年四季腰脚輕健的。我想：元宵節是新年景致的終了期，從此娛樂結束，工作認眞，——却有寓意，節前任憑「放開肚皮喫飯」，節後須得「撑起腰板做人」呢。

普通習慣，描摹飲食服用的奢華狀况，常言道：「朝朝寒食，夜夜元宵。」其實，寒食節是淸明的前一天；舊俗，這天爲紀念春秋時代的介之推的避祿高風，家家忌不舉火的。夜夜像元宵一般光景，果然熱鬧，若說朝朝像寒食節那麼的淸冷，豈不十分凄慘！有好多尋常說的語句，實和原意相反，並有自相違背，這是一例。

朱淑眞，一位難得的女詞家，作了生查子一詞，被人訾議。那詞道：「去年元夜時，花市燈如晝。月上柳梢頭，人約黃昏後。今年元夜時，月與燈依舊。不見去年人，淚滿春衫袖！」這詞抒寫一個佳節上的一件戀愛故事。作者列在超然的地位。何必武斷那作品裏所描叙的，定是作者自道？爲什麼女作家便不該作戀愛的描寫，因此牽涉到伊的人格問題？前代人批評藝術作品的目光是這樣的淺陋和歪曲！還有人說這詞是歐陽修作的，要替淑眞洗刷，算是意存忠厚；那意識的歪曲相同，又無端的剝奪伊的著作權，實也大可不必。

一幅古畫

顏波光

人的個性不同，嗜好也各有別，像我的朋友黃先生，最喜玩弄書畫，當代名人的好作品，收藏很見豐富，他的書齋之中，有四體字屏；有四體書屏；更有曾農髯、譚澤闓、黃小痴、白龍山人、吳昌碩……諸名人的書畫。走到他的書齋內，好似走到了書畫展覽室裏，琳琅滿目，美不勝收。

假使遇到有同癖的人，他更不厭麻煩地把收藏在書畫箱內的古畫，一幅幅的搬運出來，給你賞鑑和批評，並且備了很精美的肴饌，留你對酌論畫。如果來人贊美幾句，他更受寵若驚的把你引爲生平第一知己。殷懃款待，所以黃先生的朋友特別多，正有小孟嘗的風度。

可是他有一個怪癖，見到人家有一幅古畫被他所賞識了，他總要千方百計的掠爲己有。一天在陳某家中見到一幅古畫，是唐寅的手筆，但是這畫已破舊不堪了。陳家本是書香門第，因受天災人禍，家道中落。黃先生央人去向這人家買這幅畫，豈知陳某不允。他就出了一百金，賄通一個小宵，把這畫竊取了，並且懸這小宵留一字條放了三百元的代價。次晨，陳某發見古畫被竊，又有三百元的代價，也就馬馬虎虎了。現在陳家已絕了代，這事纔由他吐露出來，或可算得空前絕後的雅事吧！

小西天

張恨水著

第九回 不善恭維求人遭叱 未能歸去隨客[illegible]

他下面雖不是完全天脚，却是和男人一樣穿了扁頭鞋，大概是布襪子裏面，還緊緊的裹着包脚布呢。因笑向胡氏道：這樣看起來，那邊包脚的風氣是很厲害的了，怎麼你的姑娘，又沒有包脚呢？胡氏道：我們那裏的縣老爺管得緊，不許我們家女孩子包脚，後來老爺管得鬆了，脚又包不起來，也就只好罷了。我就想到這是怪難看的。不過到了西安來，我才曉得不要緊，這裏不包脚的姑娘，不是很多嗎，月英聽到母親論他的脚，他很不高興，撅了嘴，只管向後退，就退到桌子邊的墻角落裏去。介夫道：你這位大嫂，我勸你就不必作幫工的打算了。你想，誰家裏肯找一個跪着做事的用人呢？胡氏道：那要什麼緊？他要作的什麼事情，我都給他作出來就完了。我跪着不跪着，與他無干啦。介夫聽他的口音，好像是有些不信任自己的話。就是東方人士所聽到跪倒作工，是一種奇談，在胡氏心裏，必以爲是理之當然。於是向他笑道：但願能够趁你們的心願，那豈不是更好？你在我這裏等一等罷，我託茶房和你去通知程老爺一聲。於是打開箱子，取出了兩張名片，都放在桌上，在身上取出手絹，輕輕的拂拭了一陣。然後在一張反面，用小字筆，工工整整的寫了幾行字道：志前先生台鑒：朱胡氏母女，現在弟處，等候音信，[illegible]弟與高廳長[illegible]另外一張，乃是預備志前替他遞給高廳長的，寫好了，把茶房叫來，將自己的意思，囑咐了一陣，叫他馬上送信。（一三三）

致酬啟事

放庵，冰玉，鄭逸梅，周賢，閻重樓，江敉，冰如，亦菴，亞光，柏蟾，寶觚，涓隱，濟灘，秦瘦鷗，陳退甘，張孟昭，張恨水，江鳥，超，詠梅，茱萸，蕉心，芹餘，鐵水，康健齋夫，天哉，徐蓀吾，張景良，望雲，吳聊庵，征東，汪瘦秋，水鍔，醉痴生，曉照樓主，涂紅霞，拾玖，綠蕪，顏鑫泉，巴玲，朱少飛，丁蔚南，雄宇，耘飲，沙洲，徐小庭，德宏，黃檀，吳雄劍，張凰，蝶衣，田舍翁，陳亮，火雪明，召予，芥子，沈瘦若，王莎施，遷患生，一葉，李葵，顏波光，陶寒翠，肖白，毛震揚，無迹，顏文初，恂子，何彪，沈鈺女士，呂夢蕉，臥佛，朱猻，棲鳳樓主，寒吻，緒鑫，筱若，上海通社，蘊素，啓淵，（兒童週刊）心青，楊震，召日，楊椒，顏波光，玲，曹梅瑛，子系，珠明，妙神，顏鑫泉，達齋，眞，何公超，君朋、林蔭，長素，火生，希且，菲餘，英，苦，道生，菱湖昭，張嘉良，冰玉，小當，蘭克林，楊西英，乾緯恒久，亦菴，本，諸君鑒，一月份承惠賜大作，曷勝感紉，稿費業已結算淸楚，請卽具條蓋章，向本館會計處領取爲荷。

領酬章程

本館發給酬資時間，於每月六日至十日止，再於十六日至二十日止，除星期日外，每日下午兩點至四點，由本館會計處付給，請備條，加蓋與原稿相同圖章，逕向支取，若數月併取，亦須按月分別具條蓋章，以便粘附底冊，至蓋章一節，不論篇幅長短，或每月投稿次數多少，每篇均請蓋章，以便取酬時核對印鑑，如不蓋章，卽作却酬論，再酬資以發表日起，六個月期滿，屆時仍有未來領者，認爲不願受酬，卽行將賬取銷，以資結束。

亢，伊士，夏濤鵑，棄聞雲，月玲，胡沉卅，冠吾，錢華，烟橋，林庚白，賓，季南陵，過程，吳雅非，白公，彤父，路爾鈺，姚毅，棣玲女士，青雲，藝生（兒童週刊）柔倩佩，笠萊，文蟹揚，諸君鑒，請卽補寄圖章，以便領取酬資，爲荷。

申報春秋編輯部啟

御香縹緲錄

德齡公主原著 秦瘦鷗譯

這眞是一個特殊的恩典啊！原來每次唱戲，所有的節目十九都是太后自己指定的，不但我們這些女官從不曾享過這種特權，便是光緒，隆裕，以及一般公主福晉之類，也是很難得輪到有奉太后懿旨點戲的機會；因爲這也是表示寵眷的意思，決不是隨便什麼人可以盼望得到的！如其有人輪到了點戲；那眞和臉上裝了金一樣，大家都會非常艷羨着他了。不過有利必有弊，拆穿了說，這個差使榮耀固然很榮耀，而肩膀上所担的責任却也不輕呢！第一是你所點的戲必須沒有什麼犯諱，或於當時的情形不甚適宜的地方；第二便是必須博得太后的愛聽。第一點比較還容易，只須稍微想得周到一些，便不致有什麼問題啦！第二點可就大大的不容易了！然而萬一你所點的戲竟不能引起伊的興趣，這事情便糟了，你所受的羞辱和窘迫，將十倍於你所受的虛榮。想來眞是很可慮的！尤其是這幾日，太后的性氣很不好，已使合宮的人都覺得難以度日，假使再觸惱了伊，大家還好說什麼話呢？况且我們不久就要回京去了，誰都希望在離開奉天之前，不要再留下一些不良的印象；於是我就格外的感到困難了。

此刻我雖然要想辭謝這個點戲的差使，也已不行了；因爲方才提議唱戲的人便是我，我不點還教誰點？這眞可說是作法自斃了！但我明知懊悔已經不及，只得盡量利用我的腦筋，左思右想的考慮了約莫有七八分鐘模樣；幸而太后也體諒我，知道我是在搜索枯腸，也就不忍催促；後來，我居然想起了一齣情節很熱鬧的「四郎探母」。（二四六）

風土誌

西康省轄之木里王國

茶子

西康的大部，就是從前西藏的康地，現在名義上雖是改做一省，可是僻處西陲，草昧未啓，許多土人，依舊過着部落生活。這個位置在賽努嶺山斜坡上的木里王國，就是其中的一個。

這小小的木里王國，南邊緊靠着雲南的永寧，向北可以通到打箭爐；他有九千方哩的疆域，兩三萬的臣民，蠻荒萬里，一夫獨尊，賦有無上威權的國王，他的起居供奉，眞可算窮極人間的奢慾了！

據說淸初用兵西藏的時候，藏地的番人，些人，都起來竭力抵抗。惟有木里部落的土酋，簞漿壺食，歡迎王師，博得了淸帝的歡心，給他一個王號；世代相襲，一直到現在。

王的宮殿，建築在麗坦河之上，樓閣重壘，金碧輝煌，傍山臨水，風景是再好沒有了。那條麗坦河裏，每年產着豐富的金沙，只有國王可以享受，倘使臣民私行採掘，那就犯了天條，立刻拋死在王宮之前。所以那一般臣民，蟄居於山脚森林裏的小屋中，戰戰慄慄，老是過着愁慘的生活，這是如何地不平等啦！

木里境內，有木里，康蘭，衛雜特三個大寺，每寺由一喇嘛管理，都握有宗教大權，僅僅頭於國王。國內臣民，奉喇嘛若天神，生有三男，就得捨二男於寺內，只留其一以爲嗣續。喇嘛常着紅衣，戴黃色之冠，因爲也是西藏的黃色宗派。

這個僻陋的小小王國，四面都被崇峙雲表的高山環繞着，土人智識異常淺薄；一切用物也甚簡陋，死人的骷髏，當做飲食的器皿，牛腿骨，人腿骨，當做喇叭，一切的一切，都表示它是一個草昧未啓的部落罷了。

死狗身後光榮

除了上次所說的種種以外，有的狗主，有時他所畜的愛狗，突然患病，便立刻去請有名的獸醫，爲狗診治，醫藥所費的，雖鉅金亦不所惜；要是不幸而病死，那狗主便會替愛狗覓地築基，甚至立一石碑，以誌勿忘，也是死狗身後的光榮。在這裏，也足見西人愛狗之迷，甚於一切呢！（影呆）

老九和

昨日（十七禮拜日）起 全部綢緞呢絨 實事求是削碼大廉價 每日上午九時至十時舉行之 分紅式大犧牲 今日明日尚有兩天 二千餘種售價只有原價十分之二三

南京路大陸商場望平街口

申報 緊要分類廣告

徵求

招收練習生 [illegible]

招考職員 [illegible]

招標承製各項紙盒廣告 一、開標日期均定廿四年二月二十五日 二、招標簡章及投標書可向本科索閱 中國化學工業社採辦科啓 上海河南路二五七號

交通部上海電報局招考學習機工 [illegible]

徵求會計人材 [illegible]

仁惠助產實習所 女子醫學

函授 商業免費招生 [illegible]

小學程度女子職業 如何謀經濟獨立？ 上海市衛生局立案 克美醫院附設 克美助產講習所招生 [illegible] 克美產科醫院 名譽院長 褚民誼

敬送腎腦病靈驗方 [illegible]

茂森農場 種植徵求 春植果苗特價分讓 除特價外其餘各種果苗 律七折 農報目錄函索即寄 [illegible]

券 [illegible]

家庭職業 [illegible]

贈 （合作一種）[illegible]

醫學 贈送樣本 免費指導 [illegible]

敬送吐血肺癆指南 [illegible]

送謀生利器 [illegible]

實業大紀念 工藝 （十八週）[illegible]

遺失

高易公館聲明遺失美册第四零九號道契 [illegible]

遺失提單聲明 [illegible]

聲明

江蘇上海第一特區地方法院公告第一二八七七號 [illegible]

江蘇上海第一特區地方法院公告第一二二九二號 [illegible]

退保聲明 [illegible]

推受股聲明 [illegible]

其他

再版預約 [illegible]

申報月刊 每月十五日出版 全年十二册 [illegible] 申報館發行 特種部

安樂素藥膏 治君百病 靈驗非常 [illegible]

心胃肝氣痛 立刻止痛 一瓶斷根 [illegible]

環球著名靈藥 痔瘡除根草 經試服 奇效立見 萬靈 永不復發 [illegible]

趙南石醫生 天然治瘋草 [illegible]

政府註册 嚴禁假冒 [illegible]

每瓶五角 買一送一 當日見效 不效還洋 趙南石 固精補腎丸 完全國藥 王道製成 如用霸藥 雷擊火焚 [illegible]

蓋世無雙 耳聾復聽丸 [illegible] 德和藥房

痔 立刻止痛 一服斷根 [illegible] 同仁醫藥所

老牌藥丸 內消瘰癧丸 瘰子頸 靈藥 [illegible] 德和 [illegible]

世界經濟恐慌之解剖 申報叢書第二十七種 定價二角半 陸桂祥編譯 [illegible]

申報本埠增刊

中華民國貳拾肆年 貳月拾捌日 星期壹 （不另取資）

大盛福綢緞局 南京路石路口

▲贈送飛音集▼

本局出版之第一期飛音集印刷精美內容豐富有滑稽什景藝員照片彈詞開篇等函索面索附郵一角（並免費贈送播音節目點唱劵數張）購貨顧客不在此例

皮貨比「棉花」賤

關店・大賤賣

◉拍賣底貨 ◉定價劃一 ◉絲毫無讓 ◉顧客原諒

本局因受不景氣影響。無意繼續營業。茲定於即日起。將全部細毛粗皮二十餘萬元大拍賣。十三天由一折至對折發售。志在趕速清理。不顧血本敬希各界提早選購。勿失千載良機

最新皮裘花呢女式大衣一律半價二折

抛球場二馬路口 福利源皮貨局啓 電話九〇一七九

黃培鉌會計師代表福利源皮貨局清理並召盤通告

茲據當事人福利源皮貨局司理周端甫君來所聲稱本局因受不景氣影響無意繼續營業特委請本會計師依法清算等情前來合亟代表登報週知務懇各債權人於兩星期內持證前來本會計師事務所登記以憑核辦至各債務人亦於兩星期內攜欵來所料理否則依法訴追又該局生財存貨店基等全部推盤如有人意欲受盤者可與本會計師接洽特此通告 事務所北四川路永豐坊八十七號 電話四五九〇二號

談言

個性

陳田舍

每晚兒總有五六個朋友會敍在一塊，閒談着，有的嗑香水瓜子，有的抽呂宋烟捲，有的吃土產公司的零食，……談吐方面，有的大談女人，有的討論社會科學，有的胆講笑話，……總之，各就性之所好就是。大凡一個人，一定有他的個性的，有的人願乘長風，破萬里浪；有的人忙着功名利祿，富貴榮華；有的人樂小齋，養魚種竹玩骨董；……內地有揑鼻烟壺的土老鄉紳，都市有愛峯哈拜狗的摹登小姐：某甲愛好拳術，動輒『耀武揚威』，某乙是『斯文種子』，每談必涉『蘇東坡』以至於『托爾斯泰』，這全是自然的個性表現，不可以勉強的。

我愛吸烟，沒有癮，可是總高興常常去做那套——開聽兒，抽一枝塞在咀兒裏，擦火，吸，彈烟灰——的工作，不慌不忙，雍容閒適，這原是我的個性使然，後來遇到一位醫生，詳述吸烟之害，且諄諄勸我戒烟，大約我年紀輕，意志沒堅定的緣故，馬上就聽他話戒了，但每逢如厠，訪客，宴會的時候，就感到非常乏味，寂寞，痛苦，甚至就像快要生病的樣子，於是，人就對我說了：『朋友，別再硬抑止住你的個性吧，有了鼻子不准你通氣是夠痛苦的，吸烟雖對於你身子有害，可是，不許你自己的個性自由發洩，這於你身理上的損害，或許會更大吧？！』一想話也有理，我就重開烟禁，還我個性的自由。

憑藉了自己這次的經驗，我就最不歡喜聽朋友向人說：『我從明天起，決不再幹某一件事了，（而這件事，正是他個性所愛好的）決不幹！』或者，再賭一些咒。與其說，這是他改革的決心，不如說，他把自己的個性活生生地囚禁起來，使生活感覺到枯澀。一株生長在山谷的松樹，把它移植到瓦缸裏，就着實有點可憐了。但人們往往喜歡這樣做。

棄兒

詠暉

「怎麼辦？已經三天了，再不想辦法，一定要被別人曉得的」。一個二十多歲鄉婦打扮的女人，手中抱着一個生下來祗有幾天的孩子，帶哭帶訴的向着她對面的男人說。

「辦法」？男人的眉頭緊鎖着，死釘着女人手中的孩子；是一個又紅又白，怪可愛的胖孩兒。「我何常不想想辦法？沒有錢，有辦法也行不通哩」：男人的臉是鐵青的。

「沒有錢」！女人伏在小孩兒的身上，一呼一吸的啜泣起來。「沒有錢……也得想……沒錢的辦法哩，終不能看着族長開祠堂門打我哩！你們……男人都……是沒良心的……」

「不要哭！不要哭！一哭心就亂了！還是好好的商量吧」。男人拍着女人的肩頭，雙眉更鎖得緊了。「辦法，辦法倒有一個，只……怕你……不願」。男人用了很大的氣力，壓住了眼眶中的淚珠，半吞半吐的說。

「什麼辦法？快說，快說！只要能使這醜事不傳出去，什麼都行！隨你的主意好了。」女人將頭抬起來停止了緊促的啜泣，用袖子揩了一揩眼淚，臉上略略露出了一些紅色，心也寬了許多。

「唉！不好說，說出來罪過得很」！男人的心在絞痛，想說又不想說的躊躇了一會，最後，他必竟用顫抖的喉音衝口說了出來：「唉！我想了幾天，除了將小孩兒抛……在屋後……深潭裏，用石頭沉……在潭……底……」

「這個……」女人不等他說完，搶着說了。

「怎麼？你……不願麼？事到如今也叫沒法哩」！

「不可以想別的辦法麼？你們男人真狠心」！

「有別的辦法還要你講！我願意將自己的孩兒……做水……浸鬼……」男人流出了傷心的熱淚。

……………

夜，不知在什麼時候偷偷地來到了人間；月亮的光，是陰沉黯淡的；天上散佈着烏雲，天顯得很低。小星呢，很難看到幾顆；大地好像要隨着黑暗消沉似的。

由茅屋的角落裏，模糊地像有一個黑影在蠕動，並且依稀看到向着一個高的河岸走去。黑影由大而小，由小而消失在一個較遠的黑暗氛圍中。

「嘩……」是什麼東西擊得水聲如此清脆呢？是誰將一個巨石投入水中來擊碎黑夜的沉寂麼？

……………

女人的頭機械的由床沿上抬了起來，我們可以由昏黃的燈光下看到一雙被淚水浸漚的眼睛，水汪汪地，爛桃子似的。她無力的站了起來，因為她聽到了異常輕微而又刺耳的擊門聲。

「怎麼……樣……了……」女人倚在牆邊，凝視着站在門外面無人色的男人，渾身軟灘灘地要倒下去似的。她看到了男人懷中已沒有了圓臉蛋兒的小天使了。

「還有什……麼好……問，已經和石頭……沉到；潭底……去了……」男人的眼淚像黃豆那麼大一顆，一粒緊壓着一粒連成了一串兒向下掉着：他彷彿還看到水花「嘩」的一響；彷彿還聽到小孩兒在未丢前的一剎那在夢中的微笑；彷彿還看到孩兒和巨石擊起的波紋向四面擴大——是那麼有次序的大圈套着小圈一層緊壓着一層的向周圍散去；彷彿……他不能再想了！讓淚水流到鼻一邊，口角，腮上……他像木頭人一樣站着，失掉了知覺似的。他們感到空虛，像失掉了生命中的某一部份一樣，二人默默無言的相互凝視着，對泣着，直到鄰家的雄鷄一聲嘶啼，才將他們由另一個思潮中拉了回來：「我去了！站久了怕給……人看見……」男人萎敗的反轉了身，向着一叢小樹林走了去；女人微微的啜泣聲，鎔化在慘白的晨霧裏。

春草篇

許席珍

春天的小草又參差地飄拂在靜溪邊了，生的氣息是並不一定要用紅紫的富貴色來裝飾它的啊——而，遊息在草芽上的春天，又有誰能發現它裏面的暖氣呢？

乃在一些不知數的夜間，嫩枝條與蓓蕾漸漸地潛來綴在枝幹上了，無聲息地，曖昧像天角的隱現的雲山——年青的活力的滋長永遠是一種神奇，一種秘密，與一種不可解的謎啊。

（在一片開廣得叫人舒暢的青空下面，我是曾聽到過某一枝小提琴的弓上流出來的 II Trovatore 的明快的音節的。）

我看到：小樹枝用了快跑的急切把嫩綠染上了；溪水像趕赴中午的鄉集的人羣，一簇簇地推擠着流過去，這中間，就連片刻的甜息都是給不許的；還有天上的薄雲，可也沒有「優閑」的神色呀：靜靜地飄過一方田野，一條曲水，於是便向着不可見的遠方隱沒了。

——忙碌的季節啊。

——不錯，在春天，就連南風都是認真的。

真的，就連最缺少勤快的白蝴蝶，也裝作匆忙地飛開去了。

——把那種明綠色的奮興記起來吧。

於是，我便把她放進意象的保管箱裏去了：記着明快的 II Trovatore，也記着緊息在小溪邊的春天的小草。

漸漸地，一顆真理的種子便給偷偷地移植進我底血液裏；一個早晨，一個夜晚，它跟着春天的草，同樣地，也帶着活力，在人的不經意中謎一般地滋長起來了。

年青的夥子，難道竟沒有膽量跟小草去學習，去比勝嗎？想：自家兒是早就應當有一種春草的意態了。

為了憤怒，也為了恥辱，終於，神往着春天的草，便咬着牙齒，自家兒來開始動手翻開那本作為人世間之巨籍的「生活的傳奇」了。

我便勇敢地揭開了那頁可怕的赭色的背面，忍耐着一天天地讀它，思索它，吟味它，面對它……它是閃着幽綠色的火焰的呢。

優閑的心情便永遠地給摔開了，自家兒來打發去這一連串的艱苦的日子是駭怕的；於是，當生活的故事的進行中，即使稍稍起一點波折的話，臉也會給嚇青了——這時候的思緒是不會有詩的「烟士披里純」的——生活並不是詩，而是披着胄甲的散文啊。

然而我是深深地記得春草之蓬勃的英姿的哪；於是便開始想到了：在自然的與社會的世界中，求生的滋味却並不像它外面所代表的那樣的美麗；而相反地，却是每分鐘都在付着煎熬的代價的呢。

難道滋長在三月的南風中的花草，真像你所「欣賞」到的那樣的嗎？看着那豐滿挺秀的長成的人，誰能想得到它們本身的努力的苦難呢？生活在這世界裏，單是「欣賞」是不夠的。

自然的世界（春天的風，溪邊小草吧？）不是給人「欣賞」，而是給人去「學習」的哪。

就那樣地，我一天天地把「欣賞」的閒情忘掉了——春天的小草一年年地長成了，繁滋了；對我，它是代表着一種絕大的求生的苦痛的。

（是應當記憶起南方的花草的時候了：小提琴上的明快的音節，笑是像溪中的小水一樣的啊。

——把那種明綠色的奮興記起來吧。）

育英小兒科醫院

醫師 李偉光

本院院長李偉光醫師留日多年[illegible]兒科諸症尤其擅長並精[illegible]麻疹，肺炎，腦膜炎，肺癆（自家發明特效藥不用開刀保癒）初生兒破傷風（中西藥合製特效）性消化不良症，痞癪，[illegible]子癆，肺癆，耳鼻咽喉科及內外科等急慢性病症

時間 朝九時至下午五時[illegible]隨診不[illegible]

院址 南京路[illegible]合路大和大樓五〇四號 電話九四七二〇號

◉小東門民國路

立揚綢緞局

盤進天祥

關店貨

定二月十五日起 大拍賣 一星期 驚人狂賤

婦內喉科 **張汝偉**

診所二馬路西藏路口平樂里 喉症備有神效吹藥◉遺精靈丹能立止包不發的滑遺噤津粉仍有寄售每袋五角買二送一

新鮮安全

每聽蓋上均註明日期

牛柵牌代乳粉不特成分清潔含有多量之天然維他命適合嬰兒之消化力其製造之時特定標準永無參差而海外各國均於收到定單後趕製用真空管裝出且於罐底註明日期故絕對新鮮一目了然決無陳舊以致質料減退之弊請以此餵飼嬰兒既可放心又有宏效

總經理上海德康洋行 地址四川路三三號 電話一九四〇四號

牛柵牌代乳粉

Cow & Gate Milk Food

各大藥房均有經售

CG-2

我得抱歉，在生活中漂着來的，便連她底笑與II Trovatore都忘了呢。而現在，我又將抖着心看一次春天的小草了。

鄉居散記

胡慰雖

初次接觸到鄉村環境，使我興奮得忘了是到這裏來養病的。住處是朋友的家，二進三間的瓦屋，收拾得淸淨几，主人是朋友的一個七歲兒子和健談底他的老太太。當我帶了朋友的家書來扣門的時候，那個小孩子好像等候我好久似的牽了他祖母的手來開門，一點也不陌生地由他介紹了「這是我的奶奶」，那老太太笑着拍拍他底濃黑的頭髮，用着母性愛的口吻命令他：「叫伯伯呵！」就對我說，接到他爸信的時候，每天要幾次問我上海伯伯幾時來呢；聽見有人扣門，他總跑在黃媽前面來開門……實在鄉下太淸靜，孩子沒有伴淘的，他常常吵要到上海去哩。

還是黃昏時候，我隨了他們祖孫走過一個院子，落日餘暉照着花牆角，那是用方磚砌起來的，在牆沿上放着兩盆盛放的水仙，花牆內蔓延着的枯枝，似乎是海棠之類。過面是一排大缸，上面均覆着稻草，是出污泥而不汚的荷花了。有一個深埋在地裏的，我走近一步，是我最喜歡的金魚呢。

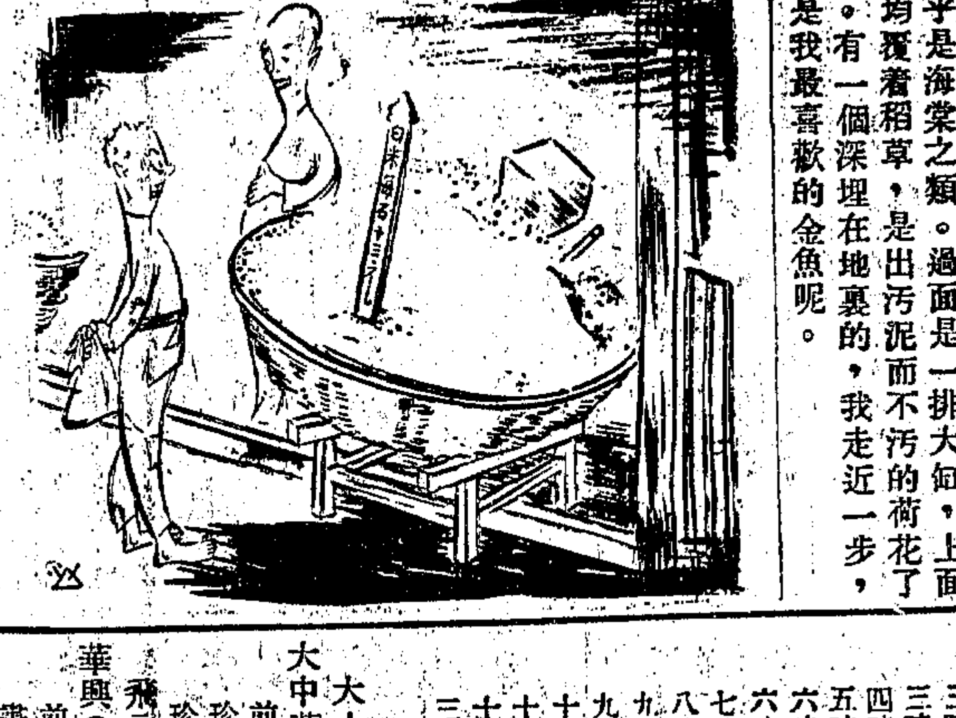

老太太就解釋給我聽：「這些金魚的年齡比這孩子還大哩。是那年廟會，他爸爸——哈哈，他爸爸還沒有娶親，——買來有五十尾光景，現在二十尾都不滿了！」

「奶奶，什麼時候再有廟會，我去買那末許多來。」

孩子敞開了他的兩個小手掌作大圓形的姿勢，同時跳到缸邊用手指數着。

沿高牆邊，吊着一排粗麻繩，還有許多枯枝附着，大概是牽牛花了。我想像着春夏之交，靜坐在這院子的窗前，焚香讀書，有出塵入世之感。

後面一進三間，兩旁是臥室，正中是普通的客堂。已經掌燈了，是一個古式的保險燈，在鄉下似乎很名貴的了。客堂正中是一幅名畫，因爲僅畫着兩塊雄抜的山石，所以我作如此想。上面有横額曰「積善堂」。兩壁是書畫各四，紫檀口，八仙桌，太史椅均備。

黃媽奉上茶來。老太太說是他們家鄉的茶葉。飲之淸香撲鼻，中國產茶的所在，倒底名不虛傳。

我羨慕我朋友坐在水秀山淸的福地，更有慈愛的老母，伶俐的稚子，所說「福氣」他是可以當之無愧了。

移時，晚餐，除了一味鯽魚之外，餘皆是園地裏的蔬菜。主人客氣地說：「鄉下沒有佳肴敬客，自己粗製的草菜，簡慢之至。」

我謝了他們的殷勤待客，倒是[illegible]我此次生病了，不然，終年爲衣食奔走，那裏有這種清閑的起居呢！但是我的朋友卻也是在都市中討生活，叫我從那裏說起呢？

我的臥室就在客堂的右側，臨窗對着院子的荷花缸，彷彿我喜歡那院子而主人特地爲我安排似的。室內也很雅潔，几，榻，書架齊有，原來就是我朋友的書房。互相了晚安之後，我在煤油燈下寫了日記，讀了幾頁書，就寢時已聽見更鼓的聲音。

無綫電播音節目

特別節目

華興(一一二六〇) 滑稽大會串

三刻至一時半	黃世璜 黃石溪
一時半至二時一刻	徐古董 胡淇淇
二時一刻至三時	朱翔飛 筱雙呆
三時至三時三刻	程笑亭 曾无鑑
三時三刻至四時半	王嘯天 郁文元
四時半至五時一刻	仲心笑 劉快樂
五時一刻至六時	劉春山 盛呆呆
六時至六時三刻	呂笑絲 唐笑飛
六時三刻至七時半	筱奇奇 筱希希
七時半至八時一刻	吳秀珍 沈秀琴
八時一刻至九時	裴揚華 范哈哈
九時至九時三刻	朱國樑(蘇灘)
九時三刻至十時半	江笑笑 鮑樂樂
十時半至十一時一刻	孫小山 葛小呆
十一時一刻至十二時	曹一飆 葛彩云
十二時至三刻	陸奇奇 陸希希
三刻至一時半	張鑑定 張鑑邦

歌唱

大上海

大中華(一一六〇)下午六時至七時 前奏曲(樂隊)飛花歌(薛硯)小小茉莉(珍珍)燕燕歌(王琪)牧羊女(薛硯)甜蜜的夢(珍珍)光明之路(王琪)

飛音社

華興(一一二六〇)下午六時至七時 前奏曲(全體樂隊)小小茉莉(新月明)小小畫眉鳥(曼娜)小親親(露茜)小鷄小鵬(曼娜)佈德(以下播送要求歌曲節目當日臨時排定)

汪曼傑美容術演講

國華(一一二〇〇)下午六時一刻至七時 ㊀開路先鋒㊁妹妹我怪您㊂戀愛明星㊃夜半的私語

鳳鳴社

中華(一一四〇〇)下午六時半至七時一刻 前奏曲(南京路進行曲)寒衣曲(朱琪)漁光曲(靜雅)舟中曲(白燕)催眠曲(朱琪)慈母搖籃曲(白燕)船夫曲(許靜聲)

明月社

友聯(八八〇)下午八時至八時三刻 城市之光(英茵)賣花詞(白虹)體育皇后(黃瓊英)飄泊者(英茵)謝謝你的口香糖(白虹)聲聲慢(白虹)微微風(黃瓊英)我願意(英茵)別離情(白虹)

上海無綫電劇社

大中華(一一六〇)下午八時至九時 前奏曲(全體樂隊)薔薇之戀(黃韻)十里長亭十杯酒(曼娜)別矣巴黎(姚莉)花生米(露茜)燕雙飛(金薇)薔薇之歌(姚茜)恭賀新禧(露茜)雙槳舟(黃韻)

玫瑰團

中西(一〇四〇)下午八時三刻至九時半 桃花曲(前奏)戰地之花(張如)自殺尚未成功(曼麗)中華小姐(愛仙)燕雙飛(王蝶)好朋友來了(張如玲玲)心琴曲(曼麗)

安定(八六〇)下午十時至十一時 黑夜吹聲(前奏)梅花接老爺(張如)別矣巴黎(周恭愛仙)十里長亭(曼麗)桃李刼(全體)不能忘記你(張如)寒衣曲(王蝶)

夜鶯藝社

華[illegible](一一〇〇〇)下午[illegible] 偉大的快樂(瑞娜)[illegible]中華小姐(曼娜)桃李爭春(吳芳)開始的一吻(露茜)努力(吳芳)流朗(曼娜)四十二號街(曼娜)

彈詞

蔣如庭 朱介生 落金扇

中華(一一四〇〇)下午九時至九時三刻 開篇「武十回裁衣」

西門慶本是好色徒，走腳通風老王婆，數兩銀子爲引進，隔墻外勾引女嬌娥，兩人來進同施禮，論理應該稱妹哥，他開你成衣手段好，所以今朝買得好綾羅，望你快快來裁剪，遠方主顧莫蹉跎，金蓮聽說雙顋紅，椅上抬身答含糊，好一個，淫王婆，回身忙將衣袖拖，說道我欲街坊買物去，門裏暫管托嬌娥，王婆假意身出外，走過西門將娘子呼，昨日有緣逢一面，萬千百計費張羅，相求了我三生願，巫山一度樂歡娛，金蓮輕把櫻桃啓，說道西山漸漸下金烏，若是與君成美事，又恐丈夫回來奈如何，佳期約定三更會，淫婦奸夫與王婆，三人設計害親夫。

姚小庵 王萍 秋麒麟豹

中西(一〇四〇)下午十一時至十二時

開篇「春游」

春光明媚華星星。正是那柳綠桃紅天氣新。如此良辰如此景。走春郊且自去游春。一路紙鳶風縛約。賞春買醉古花村。墜鞭公子嘶金勒。拋綉佳人抱葉琴。問東風肯與我情多少。女伴相邀去踏青。有的是油碧香車行得得。蕭簫一笑喚卿卿。有的是鳳頭蹴損御泥燕。半尺蓮船步步輕。有的是高跟闊閣涉厥化。雙鳳飛起石榴裙。有的是雙雙情侶相携手。子健陽臺遇路神。有的是俏潘郎隨着那無鹽女。西施眼裏出情人。有的是美婢娟伴着那關西漢。玲瓏嬌小不勝情。風光好。春色深。落花三月滿江城。一樣游春有幾樣意。悲歡離合總分明。還有那少女思春逢吉士。柳梢月上學文君。還有那一縷離情無着處。南浦迢遙送幾程。還有那悲鶯別鵠埋黃土。白楊青塚弔眞眞。還有那深閨倦綉把閑情散。鬢影衣香遂錦塵。還有那妾家小住橫塘岸。杜牧揚州薄倖名。快今朝說不盡遊春樂。歲歲遊春歲歲春。春去來年春又到。遊春是否遊人。此中[illegible]莫須論。

話劇

觀音社

中西(一〇四〇)下午七時一刻至八時 「小金鋼鑽」

有了兒的陸次長坐了汽車帶小金鋼鑽從國務院中出來因爲汽車夫一時疏忽，把一個走路人壓死了，這個嚴重的問題，好在陸次長是大官僚，怕什麼呢，法律有什麼用呢？

中華(一一四〇〇)下午八時一刻至九時 「皇后的丈夫」

李希白爲盡朋友的情份，更因爲不忍心看到一個失學的女學生，沉淪在一般玩頑女性的人手裏，所以趕到東亞酒樓，硬把陶慧瑛從東亞酒樓送到她家裏。

古文

馮明權國學

中西(一〇四〇)上午八時至九時 尊經閣記(一)

下午一時至二時(孟子盡心)食而弗愛三章。

無線電新聞

中國口琴樂譜出版社社長鮑明珊君，近爲提起全國愛好口琴音樂聽衆興趣起見，特自昨日起，每逢星期日上午十一時至十二時，中國空中口琴音樂研究社在華美廣播無綫電台(一〇六〇)教授演奏口琴音樂，由該社社長鮑君發出一題，請全國各無綫電聽衆猜測，如最先寄到猜中者，由該社贈送二十一孔國花牌口琴一隻，餘猜中者，均贈標準口琴樂譜，及世界名曲等，聞鮑君定於本月二十三日上午十二時截止，外埠以郵戳爲憑，二十四日(星期日)上午十一時在華美電台揭曉，再猜測題目由鮑君每星期日更換云。

其美音樂研究會將於下月出版「愛的歌曲一集」，爲吳馭，吳鸞翔兩君主編，內容豐富，有精妙歌曲一百餘，售價每本大洋八角，預約期內八折優待，該會地點西門方斜路三十九號上海客堂三樓。

上海聯合電台自今日起每晚十時至十二時播送汪青泉汪青廉合[illegible]琵琶[illegible]珠鳳，並歡迎點唱開篇云。

中華電台每日下午一時至二時播送陳蓉倩錢疏戲九美圖。

中報本埠分類廣告

拍賣

魯意師摩洋行 始創自同治十三年即英一千八百七十四年

禮拜一拍賣 住宅
准於十八日十時在麥特赫司脫路第二百十五弄二號房子拍賣房間傢私洋琴收賬機沙發椅大菜檯鐵木床鐵灶火爐五斗櫥等什物不計此佈 魯意師摩洋行謹啓

魯意師摩洋行 始創自同治十三年即英一千八百七十四年

禮拜一拍賣 意大利磐石人物陳列所 靜安寺路
准於十八日上午十時及下午二時半在靜安寺路二百四十六號內拍賣大宗名人彫刻磐石擺件，落地大燈，檯燈，香煙盒，粉缸，等，老虎，獅子，鷹，花架，一切另星不細載，即日可觀此佈 魯意師摩洋行謹啓

通孚洋行 禮拜一拍賣 上等住宅
准於本月十八日上午十時在辣斐德路一二一三號內拍賣大菜間臥室客堂伙食間等傢俬 謀得利洋琴 地毯 柚木全副房間傢俬 柚木絲絨面雙彈簧沙法椅 琴桌坑几掛屏亞克木皮背小圓檯 車料酒杯櫥銀器櫥 [illegible] 歷朝古玩擺件等另星花名不計 即日起可看此佈

魯意師摩洋行 始創自同治十三年即英一千八百七十四年

禮拜二拍賣 外國衣服
准於十九日上午九點半在北京路本行後面樓上拍賣屏風鏡箱書籍及木器并銅磁器另星不計此佈 魯意師摩洋行謹啓

禮拜二拍賣(水漬米)
水漬成塊西安米 水漬成塊西貢米 無論何人當付定銀五成
准於十九日下午二點半在浦東公和祥碼頭拍賣碎西安米五百包又水漬成塊三百五十三包計四百二十五包[illegible]惟十四包拍賣後一切風險貨出，自理，限在此碼頭一禮拜內[illegible] 魯意師摩洋行啓

魯意師摩洋行 始創自同治十三年即英一千八百七十四年

禮拜二拍賣 上等住宅 愚園路來路及美藝
准於十九日上午十時在愚園路一百七號拍賣上等住宅 大菜間 臥房 公司全副傢俬 紅木傢具 車料器 色落地大鐘 間色無線電 洋琴 大菜 刀义 霍皮房 [illegible]

飲食

魯意師摩洋行 始創自同治十三年即英一千八百七十四年

禮拜三拍賣
准於廿日下午二點半在北京路本行拍賣各種皮氈及乳粉二百五十箱 細布 手帕 呢帽 絨帽 秤 回祿火燒紗線 [illegible] 此佈 魯意師摩洋行謹啓

贈送 購十客贈五客多類推
公私社團集會時的茶點 股東會 春宴 學會
新鮮咖啡牛乳 可可牛乳 眞的新鮮奶油蛋糕 水菓味蛋糕 牛乳介倫子蛋糕 大小蝦仁饅頭
我們每在各種集會席上，看着類多陳參加糖菓的茶點，普通購宿敗似不列堪日入口者，因關此社團新生食諸成時較久之故……處此必要之時，表同情者，務請先一日預定。
生生牧場謹啓 大西路一七五 電話二二〇九九 二〇四八六
乳製食品 第一商店 設在新開河民國路 電話一一八七三

蘇州自由農場 杭州自由農場 專家管理 自由農場 "A" 牛奶 消毒
蘇州金門劉家浜 電話七〇七 杭州岳墳東山弄 電話一〇〇〇 上海延路二六〇 電話三四〇三

首先宋桂記 喂 新開路六六弄四八號 電話九一六八一 本社現因天氣寒起加增冷品 一件八品 一鍋
八元公平菜 四水菓 四品菜 四大盆 四熱炒 四熱盆 一品鍋 全鷄 全鴨 魚翅 蛋餃 魚頭 蝦仁 肉絲 麵
五元交易菜 四水菓 四冷盆 五大菜 點心 八菜 一飯 六炒 全鷄全鴨 魚翅蹄 三絲魚麵

徵求

中華口琴會 音樂大會!! 聚餐大會!! [illegible]

徵求

徵求寫字間 某大醫師欲徵求合適寫字間位大小及租金價格投函郵政信箱一六四四號 一有出租者請開明地址
染織廠生財召盤 現有鐵木織布機三十台 [illegible] 出讓或合作
學校機關廉讓 [illegible]

啓事

同茂公司冷氣堆棧部催告華商肉莊速來付清棧租出清存貨啓事 [illegible]
萬昌亨醬園 何懷德頌記 合同啓事 [illegible]
江蘇上海第一特區地方法院公告 [illegible]

聲明

德勝煙草公司支德孚銀號付第八號支票止付聲明 [illegible]
被盜聲明 [illegible]
推受盤聲明 [illegible]
推股聲明 [illegible]

遺失

惕存記遺失聲明 [illegible]
遺失聲明 [illegible]
王義達遺失聲明 [illegible]
遺失聲明 [illegible]
遺失圖章聲明 [illegible]
遺失圖章 [illegible]
遺失田單聲明 [illegible]
遺失存單聲明 [illegible]
遺失股票息摺聲明 [illegible]

聘請

聘請教員 [illegible]
招請泡立水工匠 [illegible]
聘請職教員 [illegible]

待聘

女教員待聘 [illegible]
英文女教員待聘 [illegible]

教育

建築打樣 四月一日速成 中西教師徐鼎臣教英文 [illegible]

中華職業教育社附設 第三中華職業補習學校 二十三年度第二學期招生
機械電機科 建築製圖科 測量製圖科 國文文書科 英語科
即日起開始報名 章程附郵票一分 校址小西門陸家浜路中華職業學校內 校長江問漁 主任賈觀仁

明社夜校 第二期招男女生 老西門文廟公園西首學西街 [illegible]

教授鋼琴 [illegible]

招收醫學生 [illegible]

因宜打字職業所 招男女生 [illegible]

校舍擴充招生 英文法文科 每月祇收一元 速記法每月四元 [illegible]

顧問 [illegible]

克明夜校 [illegible]

英日文普通速成班 設國文 備膳宿 [illegible]

時光夜校 學科 入學 學費 時間 商業補習 [illegible]

中華職業教育社附設 上海市教育局立案 第一職業補習學校 招男女生 日班夜班
1 英文語 2 華文打字 3 日語 4 簿記會計 5 國文 6 文書統計 7 算學 8 店員補習 9 國語 10 升學指導 11 商業 12 華文速記
(校址)法租界華龍路八十號本社(電話)八三六四七 (即日起報名二月十六日開學)

營業

徽章
中國景泰藍徽章公司
專門製造證章　校章　凹凸浮雕紀念章　打樣免費　星期休業
法租界霞飛路霞飛坊二百八十號　電話七三五一六

▲校具出讓
敝處因已添辦新校具　有課椅課桌數十副及鐵床十餘架　一律廉價出讓　合意者請向法租界貝勒路六〇一號接洽

▲按摩
按摩修指甲由此道之女子施術　擅長　星期照常營業　歡迎　寺路　所電話三四五七五　二〇五號內第十七號寓

梅氏舞院
（歡迎參觀）（章程備索）以優美舞準舞藝供女士舞士
河南路地球塲天津路口恒利大樓三樓

地產

中國營業公司　四川路二九〇號

住宅洋房出售
建築精美之小住宅洋房一所坐落海格路　占地約六分　有住室二間　臥室四間　浴室二間　小花園　一切新式衛生設備

基地出售
基地一處坐落虹橋路約二畝　面臨馬路　極合建築住宅房屋之用　有意購置上述洋房或基地者請向本公司接洽

中國營業公司　四川路二九〇號

召頂

▲地皮出售
茲有坐落公共租界及法租界大小地皮出售　極合投資或發展實業之用　有意者請向四川路一百十號四川房子八樓七十二至七十四號房間懋育地產公司接洽　電話一六六五〇七

▲中心區吉屋招頂
威海衛路永吉里十六號單幢石庫門一所　裝有天棚電燈等　月租卅八元　水費在內　主人急於離滬　願賤價出頂　欲頂者速至該處面洽

召頂
福煦路九一三弄四明邨六十六號三層樓住宅一座　電話浴缸抽水馬桶電燈俱全　九路一路公共汽車直達　租金特低　欲頂者請打電話七四七〇八或面洽

▲大洋房招頂
茲有福煦路八〇三號（亞爾培路口）三層大洋房一座　房間寬敞　光線充足　衛生設備一應齊全　並有花園汽車間運動場等　環境優美　極合機關學校及大公館之用　月租低廉　頂費便宜　如合意者請親臨面洽可也　電話七五五〇四

熱鬧市房召租或頂
茲有坐落南京路六一八號（勞合路口）市房二間　開間深闊　租價極廉　如欲租或頂者請至上述地址隔壁即六一六號瑞泰呢絨號接洽　電話九四九五八

▲高尚西式公寓召頂
西式公寓在本埠西區最佳地點　有房八間　完全設備　有意承頂者請投函本報信箱第五四號接洽

廉價召頂
法租界太平橋北首白爾路承慶里四十四號三層樓一幢　每月三十九元　尚有相近三層樓一幢每月五十元　均連水裝　此屋祗造六年　裝修完備　有意者請來接洽

召租

▲房客注意
康煤號鑒　天津路龍興里三號東統廂房全間　自付定洋五元　租業已月餘未見有人來　亦未將房金照付　今特登申報限於三天內速來解決　否則即將撥剩之器具作抵　幸毋自誤　大上海科學煤球總發行所　永利綢莊白

寶華里新屋召租
西藏路德和洋行　百念元新記派克路　每間月租洋五十八元及洋房洋四十五元　至九江路德和洋行接洽可也

住宅召租
茲有法租界平濟利路口十號良善里　隔壁黃河路內　光線充足　交通便利　石庫門三樓三下兩統廂房住宅一所　新粉刷　電燈自來水　一台俱全　不收小費　租金便宜　合意者請向本弄內十一號張宅領洽

▲市房召租
法租界愷自邇路李梅路轉角一七六至一七八號三層樓雙開間市房二幢　北朝南　地位適中　交通便利　租價低廉　不取小租　欲租者請至愛多亞路三十九號中法銀公司接洽

王梓康會計師地產部
召租住宅　公寓　汽車公司
戈登路巡捕房內　斜橋…（細字不清）…中法大藥房　東方旅館…接洽　汽車公司　北京路一六一七四四三號　王梓康會計師地產部

召租
高尚住宅
新建最新西式住宅　法租界霞飛路一四一二弄（善鐘路口）附近　裝有新式衛生設備　四層洋房　汽車間　水汀　廉價特租
英租界麥特赫司脫路（張家花園）華嚴里新式住宅　有雙幢及三幢　收租低廉　設備俱全　小租免收
國華銀行信託部啓　北京路三四二號　電話九二三二〇

▲召租
坐落法租界亭利路內有三層樓洋房兩宅　每宅有浴室電氣　煤氣傢俱全　新租金低廉　間一切衛生設備　不收小租　欲租者請向愛多亞路一九九六號接洽　電話九三〇四號　廉租凱泰建築事務所

新式住宅召租
法租界拉都路和合里有三層樓洋房每月租金自三十九元起至四十餘元　洋房裝有浴缸衛生器具　電氣俱全　公共汽車直達弄口　一應俱全　不收小租　交通便利　如合意者請向看門人領看　或向江西路三九一號公司接洽可也　（電話一二六九）

▲召租▼
▲寫字間
河南路四九五號恒利大樓內有寫字間出租　交通便利　租金特別低廉　欲租請速

▲住宅
愛多亞路光華大戲院西首第一四六二弄恒康里八十五號及九十五號住宅出租　該處市面熱鬧　交通便利　租金從廉欲租請速

恒利銀行信託部
天津路一〇〇號　電話九三三三五

▲召租或出讓▼
（一）拉都路二百十二號辣斐德路南四層小洋房一宅　連大小房間及浴室汽車間大平台共計十房
（二）五開間一宅　拉都路一宅連基地出租出讓均可
（三）虹口物華路　平屋一併出讓　基地上有念三年半
（四）期限　環龍路三新式洋房三宅
（五）拉都路　三十一號新明邨有新式公寓
以上房屋…　欲租者請向…　電話七四八六四號

新式洋房住宅出租
茲有法租界高恩路浦東路七號雙間新式洋房住宅一宅　交通便利　衛生設備俱全　冷熱水　浴室汽車間　公共汽車直達江西路二五〇九號　廢租或收小費　可也

公園坊
坐落江灣路虹口公園對面　最優美住宅區　交通便利　自來水　完備浴室抽水馬桶　熱水爐　本坊門房接洽

▲醫生字號出租注意
茲有英租界山海關路懋益里三十七號房屋一幢　自來水內樓下統廂房一間及客堂一間　合醫生字號之用　至上開地址領看　租價便宜　合意者電話……　可也

寫字間分租
郵政局對過總三樓三十三號內有裝修完備之寫字間分租　冷熱水浴　電話電燈俱全　亦可分租　宜醫生律師等用　欲看者請至該處領看可也　四川路二橋北　蘇州路二三二號北

最新式住宅召租
坐落英租界摩西路武定路口新造最新式住宅　該地段清潔　交通便利　內部裝修完全　冷熱水　衛生設備全　用鋼窗　光線透明　汽車間　熱水爐　電燈　客堂　餐室　租價低廉　特別便宜　如合意者請至江西路上海銀行二樓　大昌建築公司接洽　或向看門人領看

中區鋪面市房召租
茲有廣東路（老閘捕房北首）寧波路斜對面　一家　八號　門面宅二開間　又（陝西路北首）　…三門面　已（…捕房）…　甯波路裳一帶上極合各業　…　接洽…　泰利公司　限有公司啓　江西路三九一號

▲棧房召租
市房閘行路一百卅五號　兩層房一所　月租一百卅元　又棧房八號雙間店面　月租八十元　小租不取　每兩月不租　欲租者請至九江路念三號三樓德和洋行接洽

▲洋房召租
茲有三層洋房　汽車間　俱全　花園　草地　有豐路相近　浴室廉價　欲租者請至四川路三三號六合公司接洽　電話一六三〇三

新式住宅召租
沿運河路四層大小洋房　面積寬敞　每層大小房間十二間　水電俱全　下大間　各室　租金低廉　可照建築…　房租百元　房客之一二十一　改租至九江路廿號德和洋行接洽

▲蒲石郵召租
法租界蒲石路…　公司對面　汽車巡捕房亦有衛生設備　新式三層住宅　日夜具有巡捕保衛　租價低廉　如要看者請向管門人領看　接洽

新式三層街號房召租
東新橋街愛多亞路實裕里二十七號　房租月洋二百廿元又一百廿七號…　九路實裕里月洋三十一號　每月租價一百廿元　洋行接洽

▲新式石庫門號房召租
天津路四七六弄七號十三號廿二號三層樓　各洋一百七十元　不取小租　欲租請至九江路念號三樓德和洋行接洽

▲單幢石庫門召租
至九江路廿號三樓德和洋行接洽　小北門民國路　皮少　租金三樓三十元　不取小租　欲租請…

減價召租
靜安寺路豐盛里雙幢住宅　地衛生器具完全　交通便利　特別減租　如合意者請向管門人接洽

鄰近北四川路住宅
虹江路　太富里二號單幢二層樓石庫門每月租金三十八元
長城投資會地產部　寧波路四七號電話一七四三八

▲住宅召租
今有赫德路五四五弄仁達村（即新閘路北）新式雙間洋式住宅出租　衛生設備俱全　租價低廉　不收小租　合意者請向管門人領看　存德和記莊啓

冷汽堆棧招堆客貨
茲有某大冷汽堆棧設備完善　地點相宜　頗有餘棧出租　棧費特別低廉　如有意者請速向郵政信箱一三三一號接洽　以免向隅

▲地皮出租
老西門外斜橋南首湖南會館　近龍門路蓬萊村　最有餘地二畝　適合工場之用　租期最長　有意者請向老西門租賬房接洽

日新村召租
至善里
坐落公共租界膠州路新閘路轉角　有新式二層樓房七十餘幢　裝有花園　有煤氣及衛生設備　內部新穎　電燈器具完全　租金低廉　收租六樓小號租價低　不應者請…　電話一九九三…　泰建築事務所

國恥演講集
蔡元培等著　定價二角半
本書係集上海青年國恥演講週講詞而成。講者蔡孑民、黃任之、王雲五、章乃器、章友三、陳彬龢、沈體蘭、陶百川、李公樸、廖茂如諸先生，聽者擁擠。情緒熱烈。內容精深切實豐富，編者首有九四老人馬相伯親筆序文，尤屬不可多得，一般國民，皆當人手一編
申報叢書第三種　十五種
上海漢口路望平街口　申報特種發行部

申報年鑑
申報館特種發行部發行

上海郵政管理局封發郵件時刻表
上海各支局皆可寄遞掛號快信航空郵件及辦理滙兌儲金等事務

寄往處所	舟車名目	日期	平常信件發封時刻
長江各埠	火車輪船	每日	十三點及廿一點卅
北洋各埠（除左列各埠）	火車	每日	六點半及廿一點半
威海衛煙台	利生	十九日	八點
青島及大連	公司郵船	十九日	七點十五
南洋各埠			
鄞縣（寧波）	新寧紹或新江天	每日（除星期日）	十八點半
永嘉（溫州）	新寶	十八日	十五點十
閩候（福州）	捷陞	十九日	十三點
思明（廈門）	盧州	十七日	九點十五
汕頭香港廣東（經件）	新疆	十九日	廿一點
香港廣東	公司郵船	十八日	廿一點
國外各埠			
小呂宋澳洲及紐絲倫	公司郵船	十八日	十二點卅
香港南洋羣島蘇彝士及歐洲	公司郵船	十九日	十六點
日本大美洲及歐洲	公司郵船	十八日	十六點
日本橫濱香山美洲及歐洲	公司郵船	十八日	
德國及亨堡轉（僅封保險郵件及註明該船之郵件）	公司郵船	十八日	廿點
日本高麗各埠	公司郵船	十八日	七點十五
台灣	公司郵船	十八日	廿一點
蘇俄（及歐洲經由西比利亞）	火車	每日	廿一點
航空郵件			
滬平線（東海青島天津北平等埠）	中國航空公司	每星期二四六	五點
滬蓉線（南京懷寧九江漢口沙市宜昌萬縣巴縣成都等埠）	同上	每日	五點卅分
滬粵線（永嘉閩候思明汕頭廣州）	同上	每星期二五	五點
西北線（鄭州長安阜蘭寧夏包頭等埠）	歐亞航空公司	每星期二由中國航空公司滬蓉線機運往漢口啣接	廿二點封發時日
粵線（北平鄭州漢口長沙廣州等埠）	同上		同與滬蓉線
歐洲各埠：西貢－馬賽線	法國航空公司	廿三日	十二點
歐洲各埠：彭頓－阿姆斯特丹線	荷蘭航空公司	十九日	十二點卅
歐洲各埠：新嘉坡－倫敦線	英國皇家航空公司	十九日	十二點卅

各項郵件須照上列時刻提前交寄　國內外掛號郵件提前三十小時封袋

開灤售品處廣告
本處家用塊煤經到寄家簿公噸售洋十五元正　家用屑煤一元正以租界為限此外路遠者酌加車費如荷惠顧請至下列各處接洽為荷
開灤礦務局　外灘十二號　電話一一〇七〇
開灤售品處　四川路三十三號　電話一五二五三
日暉港開灤煤棧　日暉港電話（南市）二二三五七〇

瘰癧救星
瘰癧之為病，甚於…　（細字不清）

中國分省新圖
再版發行　每冊實價三元　外埠郵購八分
為地圖中最精確者
△申報六十週年之重大貢獻▽
本報特聘地學專家，丁文江，翁文灝，曾世英三先生費三年之心力，編輯各種地圖，精製發行，作為本報六十週年重大貢獻之一種，三先生就積年收集之中外古今，公私數百種地圖，精心參考以成吾空前精品。該圖比例尺底，大多數為三百萬分之一。除普通地圖所備，應有盡有外，並用色層表示高度。使山高海深，一望而知，而政區，地形，交通，礦產，氣候，語言，以及重要城市農戶分布等二十二列為專圖，共一厚冊。地名繪製之精，印刷之美，猶其餘事，出版未及一載，即銷售一空。現已再版發行。
全國大中小各學校唯一地理參攷教本
施政　治事　著述　旅行　必購之圖本
上海漢口路　申報館特種發行部

民國廿三年　中報年鑑
徵求五萬預約定戶
君感覺缺乏各種實際材料之困難乎？
君欲知中國世界之財政・金融・交通・生產實況乎？
君日常生活有了解時局之必要乎？
君須查關於教育・學術・出版・及社會情形・材料乎？
君旅行辦事須備「日用便覽」以資檢查乎？
申報年鑑　不可不備
布面精裝一冊　實價四元　出月底售
預約只收兩元　二月底截止
總發行所上海漢口路三〇九號
申報館特種發行部
代辦預約處　各地申報分館及各大書店

上海遊藝演員廣告

外國滑稽　仲心劉　笑快樂　電話九八〇一一號　新編外國空城記　完全新燈頭　仙恒茂里八號接洽

四明文戲　金家班　金翠弟　金秀英　價洋二十六元　包飯在外　車費八仙橋一號　三十八里…

乾坤灘簧　包慧英　喜慶堂會　定期不誤　南京西路寓新橋…　里…

精神魔術　趙中山　電話九〇一二六號　堂元八十　價南京路…　巡捕房隔壁…

程笑亭　脚士（新編）歌王　管无靈　電話八三七三號　六德　國法外…

申曲新戲　姚素珍　劉子雲　電話九〇五一六號　全新…

女子蘇灘　葉如玉　寓法大馬路　時事新歌　街口德興里…　電話八三九…

四明南詞　周漁舫　西新橋街門牌…　電話八七二…

邱聘卿　翠花　三弦拉戲　平奉大鼓　兩班合演　單寓新橋…　亦可…

男女星期團　滑稽先發明　全班首創…

遷移聲明　儒雅申曲　筱文濱　電話八六二五號　法租界仙樂坊…

吳品如　滑稽坤戲　乾坤…　電話…

朱國樑　張鳳雲　電話九四七五七　保康里北首…

文化申曲　施春軒　堂會…　同華里…

夏秀英　珍（女子獨脚戲）　價目…

古派法戲　王德岩　古派十六元…

施筱雲　化裝蘇灘　申曲滑稽　三班演唱　時卅六元　電話八三二二九號

筱桂蓀　（乾坤蘇灘）　英租界…

張嘯蛤　蔣大人　王子頭　廉迷…

施湘芸　女子化裝　蘇灘　電話八四五二號

開口笑　歡喜笑　特別價格　法租界八仙坊一百十九號

高尚申曲　華和笙　電話八一九一

魔術歌舞　左金山　電話九四九七三號

王莊寶　海莊　泉莊　月娥　莊筱娥

（高尚申曲）王筱新

張冶兒　新老子　易萊

乾坤　小娃娃　閘北…

呂笑峰　唐飛　新編摩登　活動　玉堂春

女子滑稽　吳秀珍　沈秀琴

遷移聲明　江笑笑

徐勝祥　大套魔術

遷移通告　金翠玉　金翠香

朱堯坤　英界…　書派宣卷

蔣婉貞　全體女子化裝蘇灘　蔣素貞　摩登歌舞

揚華　滿清三百年（新編清宮秘史）

精神奇裝魔術　王效奇　電話八九〇一一號

王彩芳　彩雲　王美雲　王永昌　化裝蘇灘…

仲四時　秋小班　尹玉琴　五六　尹四時　十元小班

女子蘇灘　張素蘭

平津　友菊社　滑稽京戲

遷移聲明　陸嘯梧

精神方朔團　易　採桃美美　姊姊

遷移聲明　蔣福辰（新編七國志）趙希希　孫臏　智闘

四明南詞　陳昌浩

中西戲法童子武術　王一飛

四明南詞　朱寶興

電話八二三三九號　張美雲　申曲滑稽　化裝蘇灘　三班演唱　時卅六元

遷移聲明　寧波南詞　周耕餘　何貴章

陸奇希　奇希

文明宣卷　曹少堂

朱翔飛　滑稽　也是

天福團　四班　翠芳會　蘇灘魔術歌舞團

平音大鼓　小艷琴

玉韻集　鳳凰　歌舞團

周杏泉　血血　魔術歌舞滑稽

玉泉　白四班　滑稽翠芳　蘇灘新劇

全福合團　四班演　魔術歌舞蘇灘滑稽

上海大戲院
北四川路虬江路口　電話四六七二一號

今天開映　三時　五時一刻　七時一刻　九時一刻　座價　三角　四角　六角

華雷斯皮萊空前偉構

偉大悲壯亦莊亦諧墨西哥革命歷史鉅片

自由萬歲

費蕾暨萬人演員合作

心胆天誰光華月塗腦我還山包家日肝地錦繡河

VIVA VILLA

米高梅出品

下期開映　勞萊與哈台等十五明星合作　影·城·大·會　HOLLYWOOD PARTY　下期開映

融光大戲院
海甯路乍浦路　電話四二二〇二·三

今天開映　三時　五時一刻　七時一刻　九時一刻　座價　三角　四角　五角　八角

詹姆士賈克奈暨數萬人合作

海上權威

華納公司鉅製

Here Comes The Navy

海戰空戰浪漫熱情鉅片

魚雷潛水巡洋驅逐轟炸戰鬥大飛等全動出作揮力的艇艦艦機機船體發戰量

炮聲機聲震人耳鼓　笑話情話悅人心懷

巴黎大戲院
祇映今天
霞飛路華龍路西首八五五號　電話二〇

時間　三點　五點一刻　七點一刻　九點一刻　座價　樓下五角　樓上七角　花樓一元　一律大洋

最後四場　務須早臨　幸勿向隅

震駭銀壇◎轟動全球

空前第一輪有聲對白武俠片

武俠明星　溫約翰　得意傑作

荒三沙一俠

"The Three Musketeers"

比范朋克之三劍客更曲折動人

加映最新米老鼠卡通

明天開映

上海初次開映

著名蘇俄滑稽片

◀蘇滑泰葉斯傑▶
◀俄稽斗靈甘作▶

弄巧反拙

IGOR ILYNSKY IN "MECHANICAL TRAITOR"

每場並請俄國著名歌舞團登台表演上海從未見過之歌舞

不日開映

世界第一大導演西席地密爾傑作

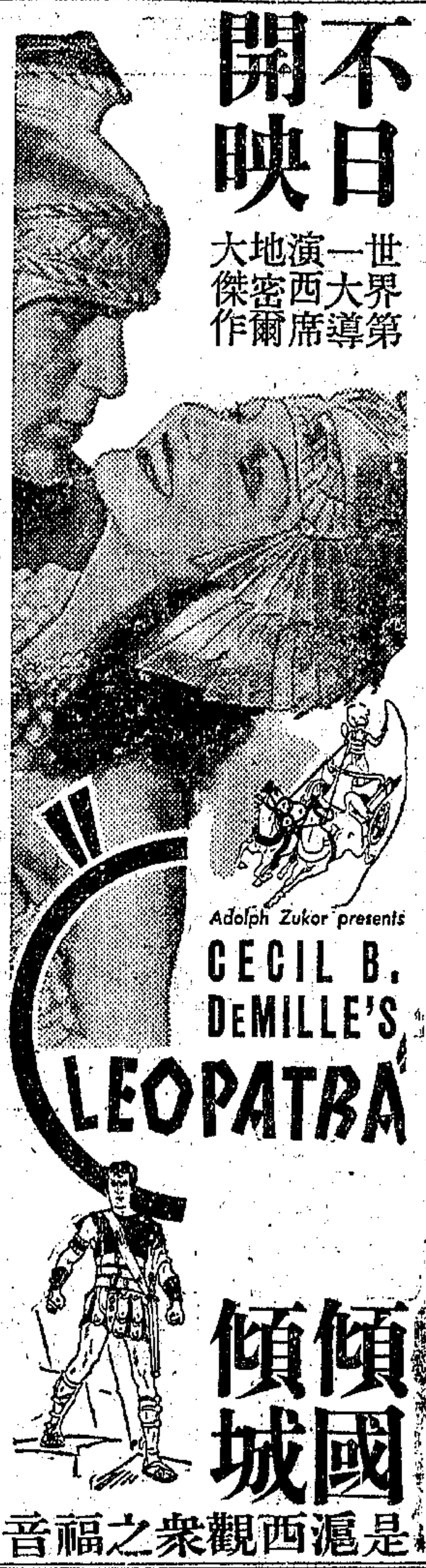

Adolph Zukor presents CECIL B. DeMILLE'S CLEOPATRA

傾國傾城

是滬西觀衆之福音

九星大戲院
福煦路南成都路口　電話八二六二三號

時間日三時五時半夜九時一刻　價目樓上四角樓下二角日夜一律大洋

◀今日開映歐戰時最慘烈之血戰寫實▶

全部有聲人血戰忠勇地獄德法兩軍戰況　伏屍遍野流血成渠◉◉◉◉◉◉◉

凡爾登血戰

歡迎幼童半票入場

榮金大戲院
法租界東新橋路　電話八五〇六九號

今日四場　三時　五時　七時　九時　價目兩角

最後一天　阮玲玉　神童黎鏗　合演　哀艷淒涼絕作

神女

十字街頭千萬可憐蟲的哀鳴

明日起映　火燒九曲樓

今夜開演最新編排太平天國革命新戲

八本紅羊豪俠傳

秦日綱遨遊四馬路　小鏡子佔據上海城

請看八十年前之上海風光

全劇滑稽材料豐富自始至終笑聲不絕

空前盛況　夜夜滿堂

連夜售座　打破紀錄！

四馬路之一角　東洋車　繡花飛轎　皆仿古特製

佈景　道具　服裝　耗資盈萬

▲情節曲折　▲離奇滑稽　▲有趣悲壯　▲熱烈纏綿　▲悱惻哀艷　▲有聲有色而

（八本紅羊改變作風）自年初二夜開演迄今（夜夜客滿）

香艷扇舞　舊民歌重行估價　變化多端　娛目悅耳

滑稽貓舞　少女模仿貓動作　載歌載舞　令人失笑

榮記共舞台
地址　愛多亞路大世界東　電話　八四七〇八八八四一八

座價	日戲		夜戲	
	廳座	樓座	廳座	樓座
	六角 四角 二角	五角 三角 一角	九角 六角 三角	七角 五角 二角

今天日戲全體藝員准演雙齣好戲

趙旭（艾）　王聲冠（劉）　王影　王虎辰　夏蔭培（孔明）　俊（曹）　王宸（諸葛）　王桂卿

全部姜維歸天

（姜維）

昨天客滿　今日連演

魏延 夏侯霸 司馬昭 郭淮 鍾會 鄧艾 劉禪 諸葛亮 姜維 ……（角色表）[illegible]

姜維 阿斗 獨脚 虎辰 歸天 名角 ……[illegible]

今天日戲加演元宵佳節應時燈彩好戲

天下第一橋

龍王虎辰　宮花串反串戲旦　登曉表演身段美妙　韓素秋飾三角　夏得海妻　蚌殼精　賣西瓜唱曲　莊諧雜陳　香艷動人　北平槓香會　由王虎辰表演　全體軟硬工夫　花色滑稽藝員表演　無法繁多備載

旅行一覽表
（七月一日起實行）

京滬鐵路

◎上行車　上海北站開

[illegible]

◎下行車　南京開

[illegible]

（站名：上海北站　南翔　安亭　陸家浜　崑山　唯亭　蘇州　滸墅關　望亭　周涇巷　無錫　洛社　橫林　戚墅堰　常州　奔牛　呂城　丹陽　新豐　鎮江　高資　下蜀　龍潭　棲霞山　南京）[illegible]

申報津浦鐵路行車時刻表
民國廿三年七月一日實行（上）即上午（下）即下午

站名	滬平快通車	濟平通車	浦津快車
上海北站	下四點正開	—	—
南京	上十一點十五分開	—	—
浦口	上一點四十分開	下七點十五分開	上十點正開
滁州	上三點〇五分開	下九點〇六分開	上十一點四〇分開
蚌埠	上六點卅八分開	上一點十三分開	下四點十一分開
徐州府	上十一點〇五分開	上六點三十分開	下九點三十分開
臨城	下一點〇五分開	上八點卅八分開	下十一點四五分開
兗州府	下三點四七分開	上一點四二分開	上二點四五分開
曲阜	下四點一四分開	下十二點〇八分開	上三點三三分開
泰安府	下六點十五分開	下二點二七分開	上五點四二分開
濟南府	下八點四五分開	下五點〇五分開	上八點二六分開
德州	上〇點二五分開	下八點四二分開	下十二點十分開
天津西站	上六點卅分開	上四點十五分開	下七點卅八分開
天津總站	上六點五五分開	上四點四五分開	下八點十分開
天津東站	上七點三五分開	上五點二三分開	下八點三十分到
北平	上十點三〇分到	上八點十分到	—

站名	平滬快通車	平浦通車	津浦快車
北平	下三點〇五分開	下六點四〇分開	—
天津東站	下六點三十分開	下十點三十分開	上八點四十分開
天津總站	下六點四十分開	下十點四五分開	上九點三十分開
天津西站	下六點五五分開	下十一點〇一分開	上九點四七分開
德州	上〇點二十分開	上六點十五分開	下五點〇三分開
濟南府	上三點卅三分開	上十點十六分開	下八點五四分開
泰安府	上五點五三分開	下十二點四三分開	下十一點二九分開
曲阜	上七點一四分開	下二點卅七分開	上一點二四分開
兗州府	上七點四五分開	下三點十六分開	上二點二六分開
臨城	上十點廿分開	下六點二〇分開	上五點十五分開
徐州府	下十二點十一分開	下九點〇二分開	上七點四五分開
蚌埠	下四點一九分開	上二點二五分開	下一點三三分開
滁州	下七點卅六分開	上六點三三分開	下五點三〇分開
浦口	下九點一五分開	上八點正到	下七點正到
南京	下十二點正開	—	—
上海北站	上七點四五分到	—	—

申報旅行一覽表
甬曹段

◎下行車　曹娥江開

[illegible]

◎上行車　寧波開

[illegible]

（站名：曹娥江　百官　餘姚　慈谿　寧波）[illegible]

中華民國貳拾肆年貳月拾捌日星期壹

The Shun Pao Screen Section

五十歲以後幸運開始的男女演員（下）

緹雲

戲劇界的老皇后，柏屈里堪貝爾夫人(Mrs. Patrick Campbell)，是一般後進所最崇拜的。她在美國戲劇界，做了五十多年的領袖。她說：「如果我們老年人都告退了，觀衆們將向着誰笑呢？誰來扮飾老姑母呢？你知道喜劇中笑料的大部份，是我們供給的嗎？觀衆們喜歡取笑我們老年人，而我們就儘他們取笑。我們所覺得無上的快慰的，就是虛榮心的淡薄。我們無庸隱藏我們的年齡。但是我們要隱藏，亦是隱藏不了的。我們同業之中，短不了有狹促鬼，看見了我們指點着道：「喂，你看，那堪貝爾夫人還活着哩。我小時候看見過她的」。我們老演員的地位，比年輕演員的還要穩固些，因爲導演們選擇我們的時候，就相信我們是適當的，不會使他失望的。我們爲什麼要退休呢。一個人身體健康的，儘管工作下去好了。」

堪貝爾夫人第一次現身舞台，還遠在一八八八年。她年輕時，艷名噪甚是表演莎翁詩劇獨一女伶。她所到之處，各國君王倒屣而迎。她年老之後，亦嘗一度退休，但她在退休期中，却覺得無事可作，心神無主起來。她雖然尋着消遣，但總追念着過去的光榮，而想重來一下。有一天，愛爾溫蔡爾堡和他的夫人，瑙瑪希拉在倫敦。他們徵求她的同意，要叫她在Riptide一片中，担任一個主要角色。她就欣然答應了。她自己亦想不到有人還要她。她說：「我從隱居之所跳出來之後，我不想再跳進去了。我現在的快樂，是我多年所沒有嘗過的。」

「大富之家」中扮演那位露德蔡太夫人的漢倫威斯利(Helen Westley)，恐怕大家還記得她那種爐火純靑的表演。她說：「我的生活和戲劇界分不開，已有四十年。我希望再有四十年繼續下去。我認爲老年是最有趣的一個時期。我們享受各種的自由。我們亦不再受少年時情慾的牽制。我們有內省的能力，事理看得透澈。當然，有許多女人是到老受情感的牽制的。但是我相信那是少數。普通的女子，過了五十歲，在情感方面就成熟了。她有自知之明，她能分晰一切事理，一切周圍所接觸的人物。」

在一九一九年，紐約的戲劇協會成立了。漢倫威斯利就是發啓人之一。她現在亦是其中的董事。紐約的戲劇協會，就是她的孩子，時時在她的愛護鞠育之中。它要是沒有漢倫威斯利，就不能到現在的地步。漢倫威斯利雖然有影戲合同，不能不住在好萊塢，但是她還常常到紐約，觀察一切會務的進行。

蓋斯丹定勳爵(Sir Guy Standing)是好萊塢演員中劃一無二的貴族了。他積聚了六十年的經驗，他說：「儘量享受你的生命，但是不要作損人之事。能這樣，你儘管活着好了。」他又說：「不錯的，我是僥倖的。我一生沒有生過一天病。前幾天，我又發現了我從來不會疲倦的。我覺得莫名其妙起來。或者我的身體是特別構造的，或者有了什麼怪病，什麼腺的關係。」

蓋斯丹定的一生，是有聲有色的。他在九歲的時候，他的伯父給了他一個金鎊。他就將那金鎊，買了一條小船。他從家裏偷了一塊篷布，作了船蓬，就和幾個人小膽大的小朋友，開始航海起來。到了十五歲，就開始演戲，但是受了欺騙，以致流落異鄉。後來他在一隻煤船上作事，又開始度其航海生涯。他一度到了澳洲，開過金礦，牧過羊，但都不甚得意，并且念念不忘舞台生活。後來他到了美國。他在無事可爲之時，盡着賣畫爲生，因爲他小時曾一度學過美術。後來他進了派拉蒙，得到極大的成功。不過歐戰不久發生了，他就奉召回國，參加戰事。他滿擬幾個月戰事告終，他重回派拉蒙工作。不想兵連禍結，他在沙場上過了五年的地獄生活。結果他得到英皇的褒奬給了他勳位。但是他回到美國的時候，差不多已經兩手空空了。

人家到了五十歲，是繼續工作。他到了五十歲，是開始工作。他現在已經六秩大慶了。他的格言是「每天作一件兩件善事，尋一個兩個開心。每天早晨照着鏡子剃鬍子的時候，你應對你自己說：『今天又是一個好日子。感謝上帝使我能盡量享樂。無論五十歲也好，六十歲也好，七十八十也好，一天有一天的用處。一天有一天的快樂。』」（完）

明星亦是一個Fan

東林

在轉入本文之前，我想把這Fan字說明一下。Fan的意思就是，對於一種人或事物的崇拜者或是「迷」。比方Movie Fan就是電影「迷」。

明星既然是個人，和他們會戀愛會結婚一樣的，他們各人都是一種Fan亦並不怎樣希奇的吧！現在讓我把各大明星所崇拜的對象寫在下面，以證明明星亦是一個Fan——

約翰巴里摩亞在他一生中最敬愛最崇拜的就是那位有名的飛行家林白。强於自尊心的約翰，一看見林白就會忘了一切，拜倒在他之旁。有一次，他要想遇見林白起見，把他的汽車停在林白所住的飯店之門前，大約等了一小時左右，他才看見林白「慢慢吽」出來了。他就立刻從汽車中跳了出來，連忙和林白握手。於是他拿出攝影箱，正要拍林白之照的時候，可惜林白已經乘上汽車飛也似地過去了。

你想一想這種光景，一定恨林白不應以這種態度待他忠實的Fan吧！

瑙瑪希拉是一個凱塞琳海嬪的Fan。她關於凱瑟琳曾這樣地說過：「像她那樣地，在今日的銀幕上，持有明顯之個性的女明星恐怕少有吧！她所拍的影片我完全都觀看過。有時候我把一樣的影片看兩三次的時候亦有。是的，我是她的非常熱心的Fan，但是我還從來沒有遇見過她。」

小范朋克和克勞黛考爾白都是英國的劇作家，而以「戰國春秋」以及「瀏海春光」的原作者聞名的諾愛爾克佛特之熱心的Fan。

瓊克勞馥曾聲明她是平克勞斯貝的Fna。平所歌唱的留聲片，瓊差不多都有。並且每天唱着他的留聲片，簡直使近鄰的人之腦神經錯亂起來了。那好像一切都不怕的瓊，第一次遇到平的時候，她甚至像一位女學生似的，戰慄起來了。

最有趣味的就是金髮女郎格露利亞史鐵華所崇拜的偶像。她會對衆人宣佈，她除了印度的甘地外，沒有可以敬愛的人了。

熱明星梅威斯脫是一個非常的愛國家。她說「我專門擁護着羅斯福大總統呀！」

這樣地寫下去，將要沒有底止了，讓我就在這裏「收住」了吧！

麗琳哈蕙今後的行止

東林

自從脫離了福斯公司後，麗琳哈蕙今後的行止，曾有許多不同的猜測，有的說她將從此離開好萊塢了，可是都不是事實。

真的，當哈蕙脫離福斯的時候，本來就預備離開好萊塢的；所以她已於數星期前和英國國際公司訂了拍三部影片的合同，言明每部影片的代價是三萬美金。可是她總不甘心就這樣地離開好萊塢，她總想給好萊塢看看，一點自己好緣成績；而恰好哥倫比亞公司在部新片的Oncea Gentleman」中正需要一位主角就來請哈蕙去擔任了。

當麗琳看了該片的劇本是，充滿着動人的劇情。而她所要演的角色又需要唱二支歌和跳一點舞，所以她就答應了他們，並且訂了張合同。一星期後該片就開拍了。

而麗琳對於該片這樣感到滿足，所以當她將該片拍完後，預備再延遲數星期到英國去的行期，再拍一部她所認爲適合她自己的，叫做「Lady Beware」的新片。

大概拍完了該片後，她將到英國去，去履行她的新合同了。一同時她或者還要和她的未婚夫威廉弗立許(William Frisch)結婚吧？

無論如何，哈蕙遲早要成爲弗立許夫人的，她會坦白地對新聞記者告白過，不過他們的婚禮是否當她到了英國後立刻就舉行與否，到底還是個謎呢！

電影漫話

羅平

去年美國有六導演之作品營業最盛：W.S.馮達，弗蘭克柯潑拉，Norman Taurog，洛衣特貝康，喬治柯谷與Victor Scherizinger。

○　○　○　○　○

去年美國六張賣座最盛之影片爲一，「少婦人」一，「儂本多情」三，「Judge Priest」四，「晚安」五，「一夜風流」六，「博愛里」

○　○　○　○　○

麥瑪林已與歐洲曾出「戰爭」影片之Leon Garganoff簽訂攝製一片之合同。

○　○　○　○　○

新進作曲家聶耳，自作畢業歌而後，頗負時譽，所作「大路」，「開路先鋒」，諸曲，尤家絃戶誦，膾炙人口，且作曲至爲神速。設繼續努力，其前程誠未可限量。

電聲週刊肆卷陸期出版

電聲電影圖畫週刊肆卷六期已於今日出版，內容較前更爲精彩，編制尤新美奪目，本期文字如「宣景琳之飛機遭險禍」「影評人單戀高倩蘋」「紅明星的一宿緣」等數篇，爲外界所鮮有知悉者。欲知詳細內容者請速購閱，每冊祇售大洋五分，各書局報攤均有經售，函索樣本附郵五分寄上海南京路五十四號三和出版社即奉，預定全年二元五角，五個月一元，預定全年者並可免費加入觀影同志社云。

電影小說　民族呼聲(Bordertown)（三）

雪梅

葉兒聽了勃魯克的話，就問强尼道：「是嗎」？强尼立即辯白道：「不會的」。葉兒道：「你答應了嗎」？强尼道：「答應了」。勃魯克揷嘴道：「答應了！哼，一個流氓律師的答應，算得了什麼？將來敲起竹槓來，一世都纏不清了」。强尼不覺舉起拳來，照準了勃魯克的臉就打了過去。勃魯克經不起大勁，早已跌倒在地下。等到法庭理的法警，奔上前來將强尼拉開，勃魯克差不多快被他揞死了。大家拖住了强尼，但是他的火氣不久亦就消散了。

强尼拉米立斯在法庭上行兇。審判官主張這樣的律師，應當停止他的律師職務。强尼於是就被停止職務了。停止職務！那就是律師的招牌，他的母親當了結婚戒指替他做的，摘了下來。那就是五年的辛苦，白白的受了。那就是他永遠做不成林肯。他跑到神父那裏，神父勸他，應當注重靈魂上的平安，不要羨慕虛榮，不要懷抱野心。强尼拉米立斯的答覆是：「我知是神父，你的意思就是叫我回家去洗事子，或是掘陰溝，或是回到田間工作……」

他回到三間破爛房子的老家。前房放着一張捲籐式的寫字檯，墻上掛着林肯的像，一幅美國國旗—却少了一塊招牌。他的母親看見他回來，執着他的手悲泣起來。她喊着他的小名道：「瑞尼托，你不要再出去了。這裏就是你的家。這裏的人，都是你的同種同族，認識你而愛你的」。但是强尼却說道：「他們雖然愛我，但却不能給我我所要的東西——至於提到家，你看看——這叫什麼家呢」？他的母親詫異道：「你怎麼啦？這不是很好的家嗎？我很喜歡的」。强尼道：「好吧，媽媽，你儘管喜歡。但是我不喜歡。你亦不能在這個地方久住。我要離開這個城池，到別處去賺些錢，賺些大錢。媽媽，你知道，在這個世界裏，祇要你有本事，你可以要什麼有什麼。這是我新近發現的。要是你窮了，低微了，你所能得到的，就是給人家踢屁股。一個窮人是衆人腳底下的泥土。那亦是我新近發現的。好了，從今以前，我是給人家踢屁股的，但是從今以後，我要踢人家的屁股了」。

這番話將拉米立斯老太太嚇得不敢再響了。那天强尼拉米立斯就離開了落衫磯，一直往南去了。一幌已是半年了。那天有幾個人坐在却利路克的寫字間裏。却利路克是銀鞋總會的主人。那個地方是美墨邊境沙漠無限中的一個邊城。銀鞋總會在城中大街上，佔了一塊很大的地盤。銀鞋總會是一個酒吧，亦是一個賭窟，亦是一個廉價的吃食店。每逢禮拜六的晚上，十多個酒保，來往奔跑得滿頭是汗，侍候着一般粗魯無狀的酒客。賭錢器的扳機，和銀幣的聲音，丁當亂響着。賭桌上的侍者，在一片鬧聲之中，收錢付錢，忙得不亦樂乎。

在路克的寫字間裏，那裏還很靜默。路克很舒閒地坐着，熱汗徐徐流了出來，因爲他是很肥胖的。四圍坐着的有五個人。祇聽見却利路克氣喘喘地說道：「銀鞋値三萬五千的三倍還不止哩……並且，我並不想出賣呀」。五個人當中的一個說道：「你聽着，一個月之後，你想賣一萬塊錢，都沒有人要了。所以，你要是不賣的話，我們沒有法子，祇好將對面一塊地買它下來，另外開一爿酒店，要比你的像樣十倍。到了那時，你的銀鞋就成了一只破鞋了」。那人正說得起勁，一個人突然從外間走了進來。他說：「朋友們，我們東家說不賣」！那說話的人，正是强尼拉米立斯。他穿着整齊的藍嗶嘰衣服，雪白的襯衫，橫領結，頭髮梳得光光的，面孔剃得白白的。他帶着笑容，昂然走到他們中間。（未完）

開發西北之聲，甚囂塵上。顧詳切之介紹西北實情者，尚鮮其書。本年五月，中央派員赴西北視察，本書著者爲其參議。淬勵就導，沿途視察，每日有記，對於宣慰眞相，新疆問題，西北內容，據實記載。特別有關係者，悉附精圖。加以緝纂，乃成全書。凡一般國民愛國志士，可據此書，進而探求解決新疆問題之途徑。樹立發展西北步驟之基礎。附插圖一百餘頁。

申報叢書之一　西北視察日記　薛桂輪著　實價六角

申報特種發行部

大上海大戲院後天起映

高峻，飛似躍墮佈特消　曼倩，放里盡技蔚絕奇
山嶺，艇千一而迭殊息　歌舞聲萬各其，爲妙觀

環球影片公司

……繼……

爵士歌王

…後第一次之…

大會演

集全公司風流滑稽奸惡恐怖各派大明星！
羅全美國電影舞台無線電界著名紅角兒！

愛德門羅

羅絲愛丁　菲爾倍淦

葛羅麗史賓　保羅魯加士　琵妮龐絲
吉士德馬立斯　卡洛夫　許其夏康納
愛麗絲懷德　維多瑪亞　史丹林霍惠
唐氏姊妹　陶格拉斯福雷　海綸文笙
亞立山大何爾各　陶格拉斯蒙高茂萊
伊瑟華德　羅吉撥蘭約　琪恩亞絲丁

等三十大明星合演

"Gift of Gab" with 30 BigStars of Screen, Stage and Radio

無線電奇緣

麗都大戲院

北京路貴州路口　電話九四一一〇

是你的，是我的，是人人的理想戲院

今天日夜開映：日戲　二時半　五時半　夜戲　九時一刻

打破歷來一切紀錄的榮譽作

試問已觀者，如此奇觀，幾會見過？

韋斯摩勒　瑪琳沙麗文　合演空前之作

獅軍衝鋒　鬼哭神號　象陣應戰　山震岳撼　猛兒怒奮　雷迅電奔　野人挑釁　生香活剝　水底斬鱷　浪驚山立　清溪裸浴　妙景依稀

加譯簡明華文字幕

泰山情侶

John Weissmuller in "Tarzan and His Mate"

米高梅以信譽担保，此片勝人猿泰山十倍！

飯可以少吃一頓，此片却不可不觀！

座價　日戲　四角　六角　八角　夜戲　四角　七角　一元

時來，逐　送，顛之靈，易
來，休顏　窮之，福巧嫁
運笑開說難　倒心至施計

老學髯馬擊　小妹究愛水偸　鄉娘智謀御有
太想時，背球　妹講戀，底情　姑足多，男術

長舌婦奧梨芙·琵麗褒克

曼琳及克蓀·但南·柏斯德克拉勃

等六大明星合演的佳作

香艷浪漫滑稽新佳片

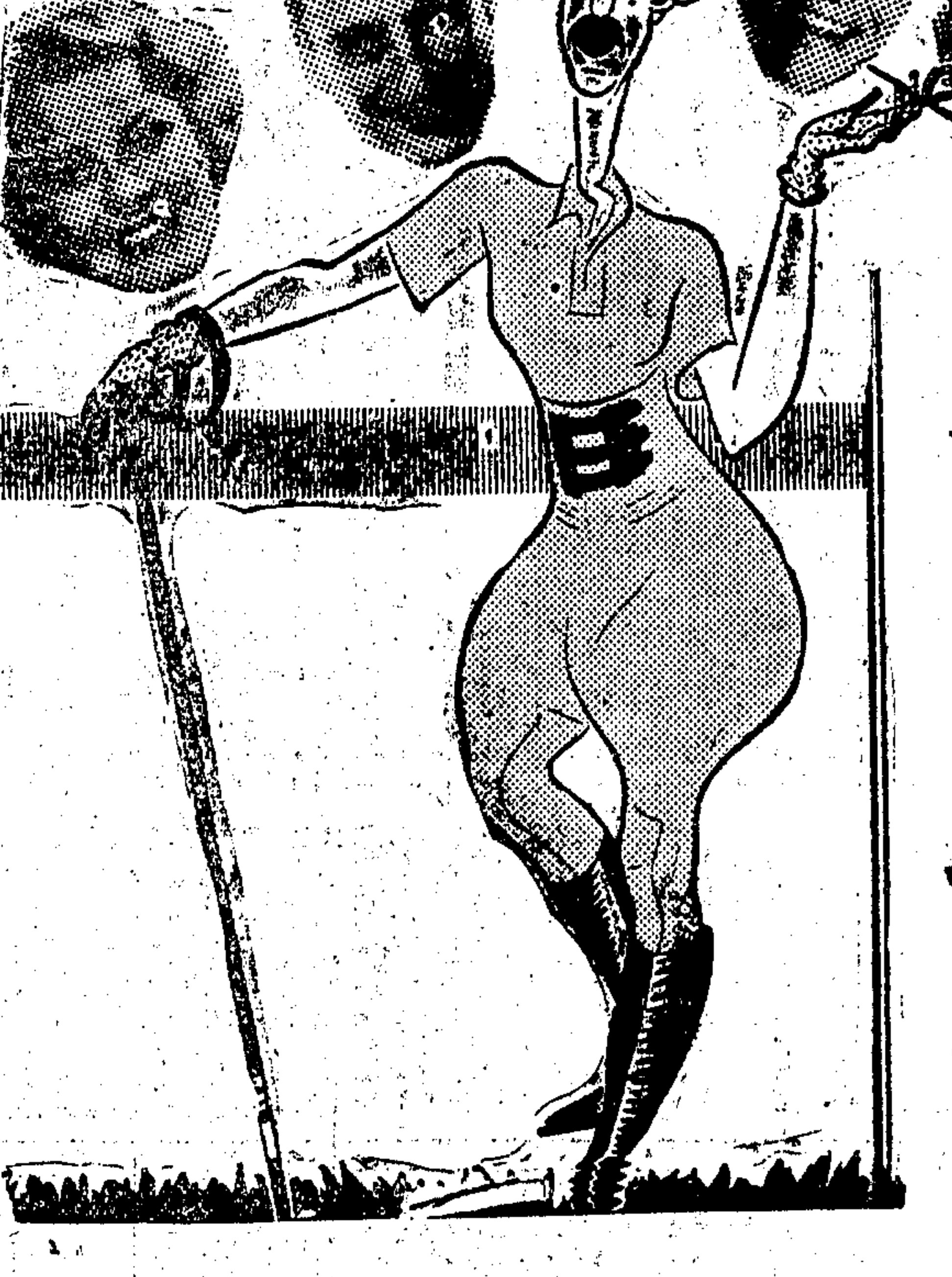

奪夫妙計

南京戲院明天映

百萬金的鉅製！

歌舞新穎　背景宏麗　美女數百　笑料無窮

美麗女明星琪茜麥佐絲空前傑作

高蒙公司超特出品

風流浪漫歌舞艷情鉅片

春色無涯

公映在即

國泰大戲院　星期二起重映

淡掃蛾眉超俗粉　雪爾薛維耐新傑作　不施羅綺勝萬花

蠻女情深

比「蝴蝶夫人」更偉大的作品！

Behold My Wife

Adolph Zukor Presents

Sylvia Sidney

光華大戲院

院址愛多亞路成都路口　電話三三五三二號

時間：二時　四時半　六時半　九時一刻

價目：二角　三角　五角　日夜一律　每場大洋　不連看

今天日夜開映

明星出品——吳村導演

高占非　嚴月閒　高倩蘋　主演

重婚

▲艷麗處片片生香！

▲沉痛處點點是淚！

「王先生的秘密」，不日將在金城大戲院公開，內有空前絕後的大笑話，敬請光臨參觀！

新時代影片公司謹啓

卡爾登影戲院

靜安寺路派克路口　電話三五五五三號

今天開映　三時　五時半　九時一刻

女明星達娜溫嫣新偉構

斷腸雲雨

清白之軀　突遭侮辱　哀此一生　問心無愧

文藝巨片　香艷悲哀

南京大戲院

愛多亞路五二三號　電話八四一三三

電話預定座位留至開映前五分鐘為止

祇有今天映：（日）二時半　五時半　（夜）九時一刻

惠廉鮑惠爾　茂娜洛埃

繼「大偵探聶克」再度大合作

風流案

良辰美景春暄。玉顏寂寞闌干。伊人云何不歸。華鏡孤衾生寒。閒愁如織萬端。同心願結新歡。應念舊情恩重。相聚豈期永達。

美國名小說家吳德華偉著社會香艷浪漫偵探巨片

米高梅出品　不同凡響

發洗，心論天贈解，夢事閨

覆冤誅奇妙下香佩雲韻屬中

狂蜂浪蝶，休以探花寄生為得！須知喪敗名節，吸取令錢，既為天地之所不容，亦神人之所共棄也。

大上海大戲院

西藏路南京路北首　電話八三三三二號

今明兩天開映：日戲二時半　五時半　夜戲九時一刻

影業權威聯美影片公司

宮闈哀艷大貢獻

可歌可泣亦香亦艷傳誦歐西史乘之卻爾士王二世與歌女妃爾溫之艷史

安娜妮格兒　西德烈霍德惠爵士　合演偉大傑作

"NELL GWYN"

富麗偉大風流浪漫細膩香艷

龍鳳奇緣

帝子好色，串演遊龍戲鳳！歌女賣俏，搬弄軟玉溫香！

回力球

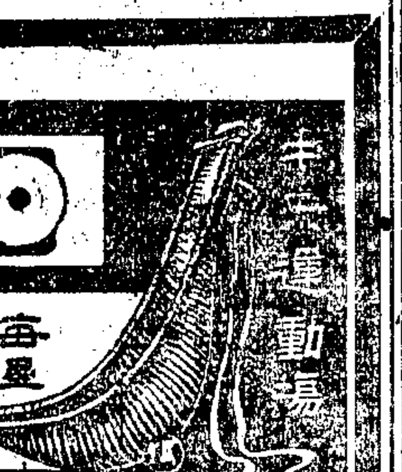

每晚八時起賽　星期日午后加演日場

霞飛路亞爾培路口

1	杜拉地	加拉地
2	拉弗司	蘇羅沙伯
3	依捨多	爾加
4	拉來	古巴龍
5	歐禮沙	歐蘭加
6	爾地兒	普登巧

本場香檳　每張二元　三月十八　當衆開獎　頭獎獨得　一萬五千

代售處：天主堂街一號　中央運動場辦事處　亞爾培路本場

浙江大戲院

時間：三時　五時一刻　七時一刻　九時一刻　價目：二角　三角　四角

今天開映弱肉強食生存競爭無上獸片

生呑活捉

蛇王之生呑　巨蟒之活捉

辣斐大戲院

辣斐德路三三二號　電話八一二〇〇號

今天　三時　五時一刻　七時一刻　九時一刻　價目　大洋二角　四角

桃樂絲德里奧大貢獻

歌舞愛情熱趣名貴巨片

錦繡天

衆香之國　衆妙之門

光陸大戲院

白渡橋過橋南堍　電話一七一〇〇号

◇價目日夜一律◇　樓下五角樓上一元

本年度電影史值得大書特書的一張鉅片

盛大的宴會！富麗的背景！抒情的歌曲！火熾的戀情！

不可不看

今天日夜開映：三時　五時半　九時一刻

洛麗泰楊　聲十大明星演員　千人合作歌唱大傑作

琴挑

歡聲雷動　如火如茶　熱情纏綿　可歌可泣

有美一人，天生麗質。萬種風流，一曲琴挑，便爾鍾情。洞房花燭，風波變生。新郎新娘，忽成陌路。別締佳耦，良緣美滿。

百老匯大戲院

（注意時間）三時一刻　五時一刻　七時一刻　九時一刻

設備完美發光清晰東區最高尚的戲院

價目：大洋二角　三角　四角　幼童減半

滙山路五十七號　電話（五）二三九五號

今天日夜開映本院第三輪的大貢獻！

"Sniper"　蘇俄繼「生路」後偉大出品　"Sniper"

抵抗

提倡武力抵抗　灌輸軍事學識

空前慘酷猛烈戰爭驚險特殊軍事鉅片

（本片中英文說明詳細，觀之一目瞭然）

歐洲大戰史中之一頁最熱烈最精彩的一幕

愈映愈擠！慘酷苦戰血肉橫飛斬新戰術駭目驚心巨炮轟炸山崩地裂壯士殉難義薄雲天愛國諸位莫失機會　愈看愈要看！

天堂大戲院

電話四三八二八號

時間：二時　四時　七時　九時　座價：小洋二角　三角　四角

今天日夜開映

國產特殊寫真巨片

沈西苓導演　全體明星合演

上海24小時

特聘滑稽名家登台表演

本院預告：吳　胡　朱　小　王幻奇

游痕耕辛翔飛雙呆（驚人）（魔術）

獨腳戲

准於十九日即星期二表演

金城大戲院

北京路貴州路轉角　電話九〇〇五五號

今天日夜開映三場：（日戲）二時半　五時半（夜戲）九時一刻

如此佳片十年難逢幸勿等閒視之！

集中第一流人才之心血！　千錘百鍊而造成之精華！

聯華影業公司特約鉅片

全部音樂歌唱　電通公司三友式錄音配音　聶耳作曲

阮玲玉與蔡楚生首次合作

暗示新女性之新的生活的模範！

蔡楚生繼「漁光曲」之傑構

表白母性之愛之偉大的感動力！

鉅片蠭擁而來不得已縮短映期尚希早觀！

專映國產鉅片的最高尚大戲院

新光大戲院

寧波路（即南京路新新公司後面）　電話九四九九〇號

映逾兩週場場客滿

時間　下午二時、五時半、九時一刻　今天開映　價目　五角　七角　一元　日夜一律

中央黨政當局選定本片為參加蘇俄國際電影展覽會中國代表作

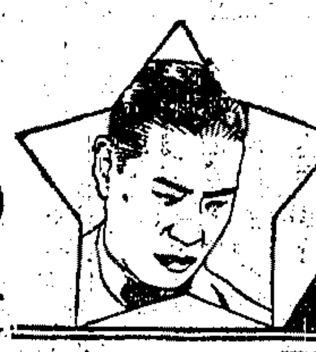

張石川 導演

空谷蘭

胡蝶　高占非　嚴月閒　宣景琳　主演

是有口皆碑的名作

全部對白歌唱有聲鉅片

明星影片公司名貴出品

是舉世無雙的佳片

曲折纏綿，膾炙人口，

不敢自詡有何等至高無上的價值■卻堅信有使人百看不厭的魔力

堂皇典麗，蔚為大觀！

國泰大戲院

霞飛路邁爾西愛路　電話七三七五七號

今天開映（日）三時　五時半（夜）九時一刻

白蓓蘭史丹妃

◆空前偉大的得意傑作◆

她曾經飽嘗戀愛的苦味，所以對於男性頗感厭倦，但是像這樣年青貌美風情萬種的女子，怎能抵禦外界的誘惑？

弟萊克毛根等三大明星配演

情談難遏　熱淚難禁

香艷纏綿的哀情鉅片

再續情絲

◆一婦人心靈的變交曲◆

駭人聽聞的大暴露

空前偉大震驚世界的戰事鉅片！

搜集卌四年來之世界重大事件，自德國鐵血宰相俾斯麥起，歷述第一次世界大戰情形，及各國政治上之變動與陰謀，迄日前列强競爭擴張軍備，將在第二次世界大戰時，作更廣泛的屠殺，全片中登場人物達二千二百萬人，修剪時間，計八個月，如斯鉅製，祇可遇而不可求，其價值遠在一切影片之上，凡在廿世紀風雲險惡的世界之人士，均有一看之必要

第一次世界大戰

無論在戰史，政史，影史上，都佔着最重要的一頁！

FOX FILM CORPORATION presents

THE FIRST WORLD WAR

EDITED BY LAURENCE STALLINGS

Produced by Truman Talley (In association with Simon & Schuster)

福斯超特出品

海黛蕙倫姬

最新大傑作　哀感緊張　艷情鉅片

Adolph Zukor presents

"One Hour Late"

with JOE MORRISON, HELEN TWELVETREES, CONRAD NAGEL, ARLINE JUDGE, GAIL PATRICK, EDWARD CRAVEN, TOBY WING, RAY MILLAND

A Paramount Picture

淑女懺情

大光明下期映

大光明大戲院

電話三三二二三號

今天開映（日）二時半　五時半（夜）九時一刻

蜚聲銀壇男女崇拜的兩大歌星

平克勞斯貝　凱蒂卡麗兒

繼「又驚又愛」後再度合演

春心映媚

一代歌王，不惜辭充侍者，藉親香澤○多情公主，輒感性的煩悶，肆力追求○

推薦一九三五年新的歌曲！

（請速定座）

Adolph Zukor presents "Here is my Heart"

with BING CROSBY, KITTY CARLISLE

ALISON SKIPWORTH · ROLAND YOUNG · REGINALD OWEN · WILLIAM FRAWLEY

風流微妙熱烈

派拉蒙公司新出品

特別加映　五彩畫片「荷蘭小磨坊」

欲罷不能再映兩天

北區 北四川路 **新中央** ｜ 中區 六馬路 **中央** ｜ 西區 晉園弄 **明星** ｜ 東南區 新開河 **東南**

中央每日三場 三時 五時半 九時一刻 ｜ 新中央 明星 東南三院每日四場 二時 四時半 七時 九時半 ｜ 座價 三角 四角 四院一例

四院繼續開映明星佳作

全部有聲對白非常緊張刺戟

今日首途參加蘇俄國際電影大會之唯一中國銀星

胡蝶 主演傑作 宣景琳 鄭小秋 聯合主演

鄭正秋一年一度導演之心血作

再生花

春到人間花再生萬物向榮

四院同映再生花萬人空巷

是姊妹花的續集 比姊妹花再緊張刺戟 為革命過程中的一頁痛史

中央大戲院

下期二十日起開映

天一影片公司最新出品全部有聲對白歌唱鉅片

紅球

邵醉翁(導) 高梨痕(演)

范雪朋 葉秋心 陳秋風 魏鵬飛 (主演)

山西大戲院

海寧路北山西路口 電話四五五七六號

注意 時間：一時 一時半 四時 六時半 九時一刻 價目：二角 三角 四角 兒童一角二角

藝華影業公司榮譽作 鄭應時編導 高占非 胡萍 王乃東 葉娟娟 主演

飛花村

兩支動人的歌曲 (一)飛花歌 (二)牧羊歌

昨日今天 客滿請早

血花淚果·寒燈搖影·幻象萬千

西海大戲院

新閘路池浜路

時間 三時 七時 九時 價目 兩角 三角 四角 大洋

今天日夜登台表演

前在卡爾登表演時座價高漲至三元連日滿座之驚人奇績魔術神團

為君推測過去將來！一生流年對答如流！

赫麥

世界魔術大王

能知過去未來 能解一切疑難

閣下有何問題 請來當場破解

(緯號印度活殭屍)

離奇恍忽，似乎不入信 一觀之下，不由你不信

東海大戲院 EASTERN THEATRE

茂海路下海廟 電話五一一四五

今天日夜開映四場 (日)二點 四點 (夜)七點 九點一刻 價目 二角 三角 一律大洋

全部音樂歌唱配聲鉅片

大路

孫瑜導演 金燄 陳燕燕 黎莉莉 領銜十二位明星主演

不是英雄的悲歌，而是羣衆的吶喊！

不是消極的感歎，而是積極的呼聲！

聯華公司特殊出品

蓬萊大戲院

小西門口蓬萊市場 電話二三四〇八

高尚電影 低廉座價

高占非 胡萍 主演 **飛花村** 聯華公司出品

一律大洋一角

人體美之研究

徐寄凡著 一冊五角 寄費二分

上海漢口路三〇九號 申報特種發行部

萬國大戲院

虹口莊源大 電話五九八二號

時間 三時 七時 九時 三次 小洋二角

今天開映天一影片公司名貴鉅片

高梨痕導演 陳玉梅 陸麗霞 主演

紅樓春深

悽惻的情劇像潯陽江頭一曲琵琶彈出了無限幽怨

瀟灑的風度像富春江上一葉帆風顯出了異常飄逸

威利大戲院

今天 三時 五時一刻 七時一刻 九時開映

描寫大學校花艷情鉅片 **東宮艷史** 價目 兩角 四角

虹口大戲院

地址 虹口乍浦路口 電話四零一四八號

每日輪映四次三點至十一點止 價目 二角 四角 (一律大洋)

馴獸記 人獸交鬥 虎豹相搏 驚世技術 駭人表演

華德大戲院

院址 華德路 電話五一六七八號

時間 二時 四時一刻 七時 九時一刻 一律兩角 日夜同價

今天開映天一影片公司新攜極品

文逸民(導演) 陳玉梅 葉秋心(主演)

百花洲

如玫瑰之多刺 如馨素之芳潔 如杜鵑之淒艷 如酴醾之濃郁

今天加聘 萊美歌團 好塢女舞表演

美女十餘人犧牲色相表演一九三五年最新歌舞

恩派亞大戲院

院址 八仙橋愛多亞路

時間 三時 五時一刻 七時一刻 九時一刻 四次 價目 二角 三角 日夜一律

今天開映明星影片公司特印全新拷貝鉅片

阮玲玉 初入影壇處女作

卜萬蒼導演極品 黃君甫 龔稼農 合演

掛名的夫妻

淒艷人寰的大悲劇

本本是血 幕幕是淚

卡德大戲院

卡德路

時間 二時 四時 七時 九時 四次 小洋二角 日夜一律

今天開映 駭人聽聞 世所未見 有聲獸片之王

龍虎鬬

黑豹與餓虎相搏 巨象與勇虎聲慘 羣牛與猛虎力鬥 巨鱷與蟒魚力盡

世界大戲院

西藏路寶興路角

時間 三時 七時半 二次 價目 二角 三角 四角

聯華影業公司 巨大偉片 **肉搏** 租界當局 絕對禁映

河北歌劇場 跑馬廳 新世界 大禮廳

評戲皇后 朱寶霞 朱紫霞 朱翠霞

蹦蹦戲

價目 五角 三角 香茗奉送 電話 九〇三一四

日戲 王汗 因果報 其美 ｜ 夜戲 槍斃 小老媽

天蟾舞台 茂記

地址 四馬路雲南路

新正日夜開演空前偉大拿手傑作名劇

定座電話 九〇五六〇 九一七〇二

今天日戲 紳商特煩准演 人人歡迎 文武唱做機關綵景 雙齣名劇

李鑫培 彭公 劉坤榮 飛云僧 楊鼐儂 康熙 王芸芳 關玉 趙如泉 歐陽德 王玉崑 馬玉龍 白君玉 甄景卿 趙奎官 金景龍 劉英武 金景虎 王富英 勝官保

卅九本 四十本 彭公案

貪徒親子風 色因色父爭 大人大師兄目 義全義弟反 風客風棲洞險 流假流霞脫 忠將忠牧陣身 良爲良羊陷

特煩全體名角一齊登台連演一年一度應時燈彩卅六行空前熱鬧大滑稽名劇

天下第一橋

蚌殼精 雪明珠 打蓮湘 雪明珠 汪美云 王慧蘭 黃包車 劉奎官 汪美云 竹杠官 趙如泉 王富英 吳桂芬 王英武 雷榮揚 邱治云 梨膏糖 劉坤榮 雪明珠 木頭人戲 白玉崑 陳鴻奎 東鄉調 趙如泉 趙君玉

●今夜初次開演空前偉大優美新劇●

頭本濟公傳

大聲疾呼—說法現身—一片菩心—普渡世人

譽論讚美—人人歡迎—天天滿座—千乞早來

此戲不看—等待何時—布置偉大—蓋世無雙

宗旨純潔—立意新穎—名角林立—唯我獨尊

情節曲折—意想不到—滑稽發血—難說難描

趙如泉飾濟顛僧

(本台劇照均由四馬路雲南路留芳照相館代攝)

◉霹靂一聲天下響 ◉天蟾濟公名四揚 請來一看方知名不虛傳比衆不同

標題

◉情場失意李修緣出家剃度

◉殘花有主濟顛僧古井重波

日戲價目 平民花 優等花樓 優等官廳 八角 特別正廳 五角 特別包廂 頭等正廳 三角 三層樓 花座 二角 統一

夜戲價目 經濟花 優等花樓 優等官廳 一元 特別正廳 六角 特別包廂 頭等正廳 四角 二等正廳 三角 三層樓 花座 二角 統一

三星舞台 茂記

地址 浙江路牛莊路

新正日夜開演文武傑作拿手好戲

定座電話 九一八 三六 總理室 九另七 另六

今天元宵佳節日戲准演三國歷史文武唱做空前偉大傑作名劇

梅雪艷 女兵 梅雪琴 女兵 小趙君玉 周瑜 鍾喜久 顏良 呂君樵 趙雲 郭玉崑 于禁 鍾鳴岐 關公 雷喜福 喬玄 劉玄德 黃玉麟 孫尚香 梅雪芳 鄒氏 郭玉蓉 吳國太 夏君庭 張繡 吳金奎 劉備 景韻琴 春梅 張婉芬 女兵 張淑珍 女兵

曹孟德宛城遇張繡 關雲長走馬斬顏良 劉玄德東吳贅尚香

准於今夜初次開演 編導純熟 一定擁擠 千乞早臨

梅雪琴 王妃 張淑珍 烏特氏 景韻琴 香妃 吳金奎 十四王 夏君庭 兆惠 郭玉蓉 白泰官 梅雪芳 林馮氏 林王氏

黃玉麟 阿香 雷喜福 劉墉 鍾鳴岐 甘鳳池 常立恒 乾隆帝

郭玉崑 康安 呂君樵 五陽 顧艷琴 阿妃 陸艷芬 孝后 小趙君玉 童太 張婉芬 佳氏 黃桂春 史貽直

轟動已久的這部前清實事宮闈秘聞偉大名劇

頭本乾隆下江南

◉風流皇帝愛風流皇帝鍾情◉

◉俠義英雄行俠義英雄除奸◉

如此名戲天下少有

大胆地的表演前清宮闈內的汚聞臭史繪色繪聲淋漓盡至香艷淫亂難說難言！新製大批滿清服裝加繪許多華北實地背景故我說看了這本乾隆下江南賽過到過闕外滿蒙看過北平風光遊過皇宮三海別的不要說單單憑行頭彩景就曉得這本戲的偉大決非其他新劇所可比擬今夜開演千乞請早

◉全憑實力來號召 ◉不賴廣告以欺人

欲看名劇請到三星

日戲(價目) 經濟花樓 官廳 六角 特廂 特廳 四角 頭廂 頭廳 三角 三樓 二角

夜戲(價目) 經濟花樓 官廳 八角 特廂 特廳 六角 頭廂 頭廳 四角 三樓 二角

◆最新式的建築最完美的設備◆

月光大戲院

法租界太平橋北首 電話八三三三二號

今日開演

時間 三時·五時一刻·九時一刻

價目 四角·六角(上下一律)(優待券暫停)

北國南來 蜚聲寰宇

飛燕歌舞劇團

集合歐美藝術的精華 應現時代急切的需要

作歌舞與戲劇的運動 展藝壇獨具的新姿

打倒陳腐無聊的歌舞 排除浮淺膚俗的作風

樹立完美超特的新型 力求眞藝術性的演出

◀第二次公演▶

該社在卡爾登大戲院第一次公演時曾經博得輿論一致的讚美及全滬民衆一致的歡迎！

此次在本大戲院公演有更精彩更偉大的節目

欲得佳座請先預定

中國最偉大遊戲場
大世界（鏞記）
門票每位小洋二角

乾坤大劇場 日戲 文德奎 五台山 朱延雯 白艷雯 雙搖會 何玉琴 趙連璧 烏龍院 熊恩瑞 跑城 趙君良 嘉興府 吳竹香 紫霞宮 孟天紅 瓊林宴 榮鸞嬌 宣寶庭 戰皖城
夜戲 二本 彭公案
影戲 淞滬血戰

大衆話劇社 蔣呆兒 薛瘦梅 王呆公 胡君安 張嘯天 新舊劇家 汪優游 徐紈秋 王曼君 錢麗麗 張懷玉 陳正昇 日戲 闊小姐 夜戲 墮落

四層樓跳舞場 歌舞桃花團 今日表演 宮闈革命 愛情偉大 名劇 專制的皇后

全國聞名唯一 童子潘家團 驚人武藝 絕技飛車 戰火球戲 各種奇妙雜耍

紹興文戲	南方歌劇	洋裝新戲	維揚大班	武俠春戲
日戲 雌雄盃	日戲 玉蓮環	日戲 白蛇塔	日戲 九美圖	日戲 玉[illegible]記
夜戲 孟麗君	夜戲 痴心女子	夜戲 獨手	夜戲 孟麗君	夜戲 恩仇夫妻

平南歌劇	朱國梁	孫雯娥	筱文濱	滑稽喜劇
日戲 難為嫂嫂	日戲 借靴	日戲 雙買青發板炭	日戲 賣花隨老照香	日戲 情敵握手
夜戲 剪髮記	夜戲 元宵看燈	夜戲 雙落步步價	夜戲 救嫂失妻	夜戲 [illegible]

今日隨門票附送
聯合贈品券

八仙橋
黃金大戲院
定座電話 八五〇六八 八四二〇四

座價 日戲 二角 四角 六角 八角 夜戲 三角 五角 八角 一元二角

特請北平名角日夜兩場開演優等京戲
高慶奎 章遏雲
劉慧英 芙蓉草 楊瑞亭 高盛麟 金少山 張德祿 劉文魁

今天日戲 祁彩芬 金山寺 劉慧英 董舒良 梅龍鎮 張德祿 袁小樓 三鐵公雞 楊瑞亭 芙蓉草 （轅門斬子） 高盛麟 挑華車 章遏雲 鴻鸞禧 劉文魁 金少山 高慶奎 張德祿 苗勝春 （黃鶴樓）

今天夜戲 袁小樓 余千救主 劉文魁 跑皇城 張德祿 收徐達 芙蓉草 穆天王 楊瑞亭 劉慧英 武昭關 高慶奎 高盛麟 報效曹操第一功 金少山 章遏雲 高慶奎 霸王別姬

明天夜戲預告 董舒良 奇冤報 張德祿 三義絕交 芙蓉草 劉慧英 樊江關 楊瑞亭 金少山 [illegible] 高盛麟 安天會 章遏雲 宇宙鋒 金殿裝瘋 佟慶喜 劉文魁 高慶奎 苗勝春 李一車 全本 孔明巧施 脂粉計

今夜開演名劇
霸王別姬
章遏雲 飾虞姬 金少山 飾霸王 高慶奎 飾韓信 珠聯璧合 空前偉構 名角薈萃 舉世無匹

新新花園
門票小洋二角 買一送一

新聲大劇場 日戲 天雷報 反西涼 臨江驛 夜戲 頭本 歡天喜地

鏡社乾坤新劇 日戲 聽月樓 白嫂 夜戲 白相人嫂嫂

精神團 張冶兒 （日） 三怕 （夜） 夜花園
影戲場 國產名片 三集 關東大俠
三美精神團 （日） 媒妁公司 （夜） 天下第一橋

榮記大舞台
地址 二馬路英華街 電話 九二〇二〇 九〇二〇〇

日戲價目 特別官廳 頭等正廳 優等花樓 三等包廂
夜戲價目 特別官廳 頭等正廳 優等花樓 三等包廂

今夜開演 杜文林最新編排滑稽武俠連台好戲
後集 三四本 新彭公案
歐陽掉藥酒 高增兩受騙 換刀作偽證 憤搶生死板 避雨救難婦 泥塑驚大盜 真假彭巡狩 智擒武振剛

榮記大舞台之新彭公案，自新年開演迄今，夜夜佳賓滿座，讚不絕口，因三四本比頭二本精采更多，情節滑稽突梯，悲壯熱烈，兼而有之，劇本組織，至為縝密，能使觀衆忽而發噱，忽而悲憤，調和觀衆情感，花樣層出不窮，如入山陰道上，應接不暇，茲已開演多日，演員與佈景技術，益為純熟，較初演時更有精采，表演之期無多，務請先睹為快，

杜文林，胖而傻！韓金奎，瘦而精！精的愛掉槍花，傻的常掮木梢。由此製造笑料，自能層出不窮。

吃藥酒胖子還魂
胖子自命乖覺，住了黑店，想詐死擒賊，豈知瘦子從中作祟，假死竟成真死，幾陷敵手，後仍由瘦子救之脫險，一番手脚兩番做，胖子由鬼門關逃回來，依然莫明其妙，

盜公文飛簷走壁
胖子身重百五十斤，偏要賣弄飛簷走壁功夫，夜入王府，盜取公文，他費了九牛二虎之力，偸來的東西，却被瘦子現成得去，差些累得胖子又送了一條性命，

刼法場折服貪官
兩位仁兄，路見不平，拔刀相助，見善人綁上法場，便去攔刑，與貪官大起舌戰，胖子嘴硬，說得貪官頓口無言，

假鬼判智擒大盜
途遇大批劇盜，他們寡不敵衆，忽發奇想，假扮判官小鬼，嚇得屁滾尿流，

扮欽差演習官儀
胖子要除土豪，喬裝欽差，苦於不懂官場禮節，乃由瘦子教他演習，七勿牢牽，笑煞外國人，

▲開放水汀 全場溫暖 不寒不燥 合座生春▼

今天日戲 董志揚 五老聚會 張月亭 過五關 粉菊花 毛韻珂 蘇蘭舫 張國斌 八郎探母 韓金奎 丑表功 高雪樵 周瑜歸天 陳鶴峯 張銘聲 蕭何追韓信 杜文林 雲艷霞 張質彬 盤絲洞

新斗牛宮 全體藝員一律登場表演應時燈彩好戲 大降雜花 天水仙 清凡牛 下方伐 東公美 作牛仙 趙遊見 鐵城子 牛斗宮

廣東大戲院
地址 北四川路 電話 四五三五三號
今天日戲 龍鳳再生緣 三本 （王醒伯扮媽姐詼諧絕頂）
夜戲 四方辮頂 （李松坡扮盲公包笑到肚）

東方書場
西藏路 東方飯店 內 日一點 夜七點半 開
日場 郭少梅 楊斌奎 趙稼秋 蔣如庭 朱介生 朱耀祥 趙稼秋 金水台 玉蜻蜓 描金鳳 落金扇 春堂
夜場 莫鴻 徐雲志 沈儉安 薛筱卿 周玉泉 三笑 玉蜻蜓 珍珠塔 金台
每日十點 特請 話劇 名手 陸嘯梧 王老虎 搶親
大洋一角 本洋二角 茶資在內

大中華大鼓書場
日二時起 夜八時起
日戲四角 夜戲五角 香茗奉送 地址四馬路跑馬廳大中華飯店
山樂日 楊蓮琴 白鳳鳴 郭筱寶 趙玉紅 宮玉俊 富俊玉 宗玉玉 白玉秀

共和大戲院
時間 下午 二 四 七 九 時
價目 樓上二角 正廳三角
今天開映全部有聲對白歌唱名片
麥夫人
胡蝶梁氏三姊妹及粵劇名角合演 明星公司出品
明天換映天一公司 ◀歡喜冤家▶

光華樂園
門票買一送一
日夜影戲場由十二點起日夜開映 國產滑稽戰事巨片 拚命 社會浪漫淒艷名片 孽海驚濤 片已檢查給准演證
安樂場大京班 男女合演 日夜全體登台 日 艷芳 柏齡 凌雲 景 孫 路 頭本 沉香扇 戲 夜 五六本 觀音得道 戲
侯育臣 景佩桂 湯筱春 李玉霞 劉艷芳 麒麟童 張筱培 張麗雲 姜春芳 劉春泉
見所未見 聞所未聞 兩種奇物 蛇化龍 每天喂食牛肉十斤 兩頭人 一頭肥一頭瘦
本園特由遠道聘來陳列本園廳內以供各界人士參觀誠屬罕有之奇物幸勿失之交臂也 本園啓

永安天韻樓
影戲場 日夜開映
明星公司中國最新有聲有色巨片
啼笑因緣 ◀四▶ ◀集▶
大京班 十八夜 大鬧天宮 劉先臣 印德山 邱淑成 白利云 蓋坤廷 郭吉泉 陳紅瑞 譚桂梅 于子芬 陸慧良 沈克人 周玉斌 白蘭英 周蘭芳 黃云峯
◀天韻樓鳳儀班▶ 二月十八號 禮拜一 賈長順 隆峻月 金峯仙 朱雪芳 吳月樓 王小鑾 朱菊紅 趙桂安 方玉樓 郭三增 王鳳彬 朱淑良 艷麗卿 朱芬 十一郎 送禮 七星廟 白牡丹 涼樓 百門 法寺
◀新柳社▶ 朱艷美 仇笑儂 董別鶴 湯桂枝 胡根生 宣棲梧 秦哈哈 羅慧因 夢萍 陳慧高 秦柄炎 （日） 十八號 八太爺 （夜） 空谷蘭

南市最偉大最高尚唯一娛樂場所
福安遊藝場
小東門中華路口 電話二三七六三 門票每位大洋一角
乾坤大劇場 日戲 沈玉山 八義圖 筱春樓 迷人館 美麗娟 李蓮芬 王金仙 三娘教子 美娟 蟾香 頭關 王森雲 汪志奎 路安州 夜戲 鴻小琴 十三本 飛龍傳 四本
預告 二月十九日夜開演 飛龍傳 十五本 十六本 情節熱鬧 機關奇變
四明文戲 日戲 背過橋 周老龍 夜戲 唐小六 三年會
高尚申曲 日戲 蕩湖船 夜戲 欺父出家
時代滑稽 北平滑稽 詼諧趣劇
電影 血花淚影
謝碧雲 黃張鳳 少筱小 芳巧樓 金小朱 香琴牡 月芳紅丹 蝶 日戲 二本 玉連環 夜戲 二本 文武香球
癸酉社話劇 日戲 楊乃武 夜戲 新娘裝瘋 乾坤 獨腳戲 軟腰 雜耍 大飛 鋼叉 奇巧 扯鈴 道奇 魔術

圖畫中報特刊

①蘇俄女子任法院推事者日增圖為莫斯科人民法院女推事宣判案件之影

②蘭州之水車　甘肅蘭州居民賴以灌溉田畝及供給飲料者為黃河沿岸之水車此種水車直徑均為七十五尺每車可裝水斗七十三只為蘭州之最大者（林澤蒼攝）

③④⑤熊希齡之婚禮　前國務總理熊希齡氏現年六十六歲於九日在上海慕爾堂與毛彥文女士結婚一時傳為佳話毛女士為留美學生任大學教授年三十九歲③為禮畢出教堂時情形④為毛女士新裝⑤係熊氏未剃鬚時之影（徐天章攝）

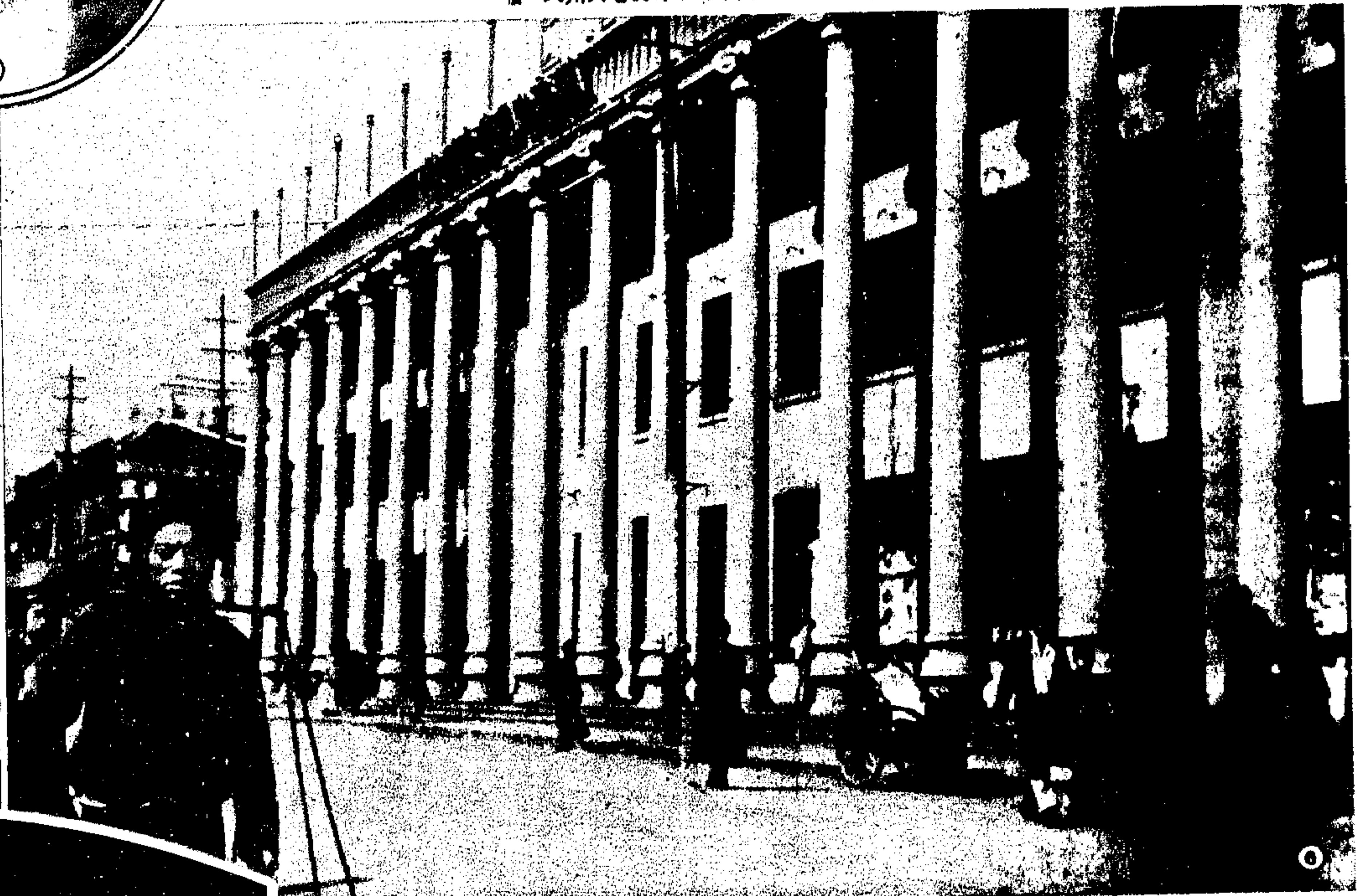

⑥湖南長沙新建國貨陳列館規模宏大內除陳列國內各省國貨出品外並附設影戲院劇院食堂浴室等建築費數十萬元現已竣工（石鳳寄）

⑧新任鄂湘川邊區剿匪總司令徐源泉氏以所部奉令西上於日前由沙市來漢晉謁張副司令何主任報告防務刻已公畢於十日晨返防此為與副司令後留影有×者徐氏（舒少南攝）

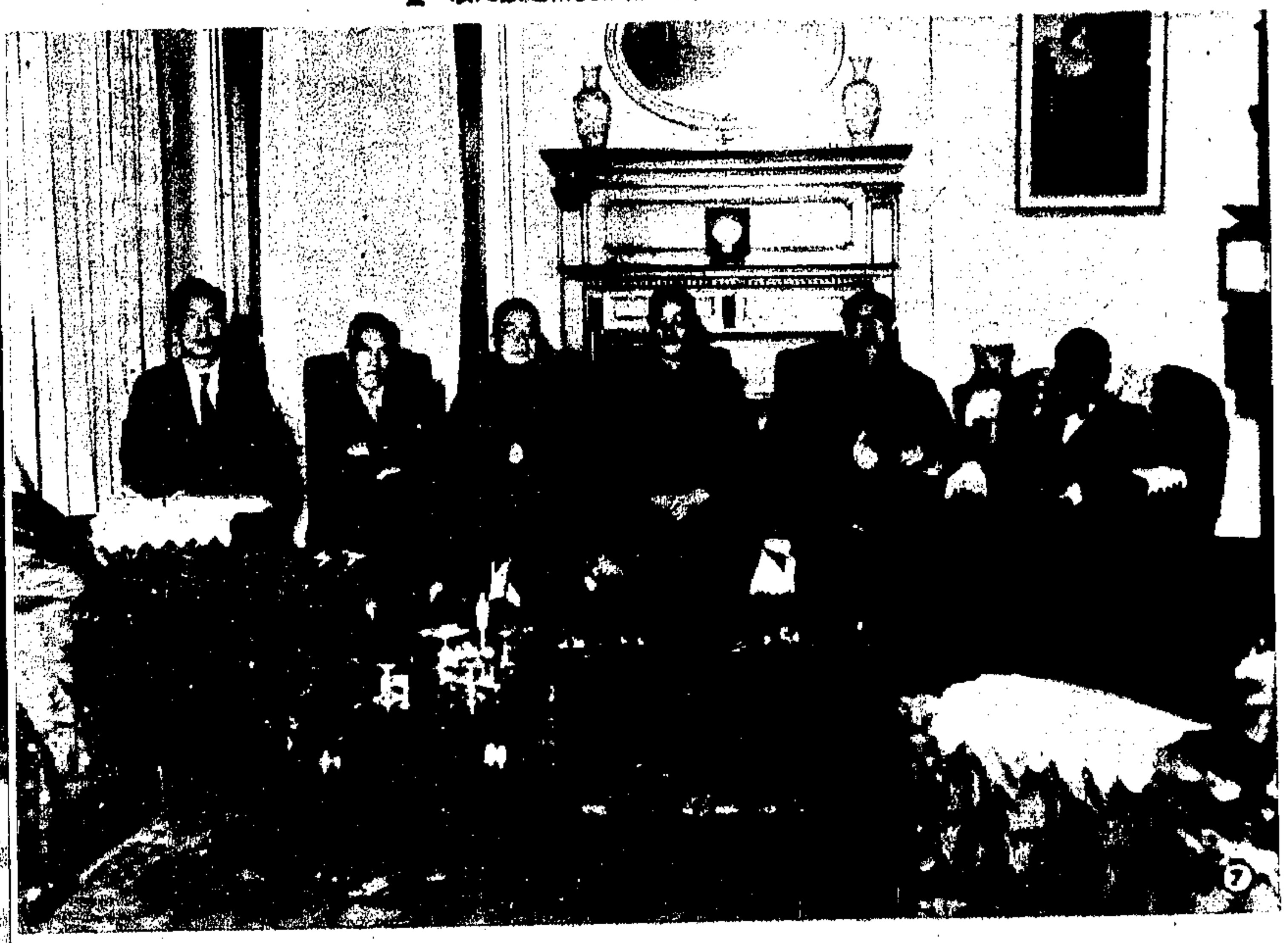

⑦全國體育協會常務董事會　中華全國體育協進會常務董事會於十日晚假座王正廷寓邸開會討論出席世界運動會參加台維斯杯網球賽代表之選拔與舉辦全國暑期運動訓練會等問題會後留影自右而左郝更生曾聲祥王正廷趙鄉哲沈嗣良周家禮（宋榮攝）

阿司匹靈

傷風

傷風小恙往往能致大病不可忽畧宜速服阿司匹靈即能痊愈惟須認明拜耳十字形商標方可保證品質之精良

ASPIRIN

A-4

雲飛汽車

租界電話 三〇一八九

南市電話 二二一八九

安全第一組織完備服務可靠之汽車

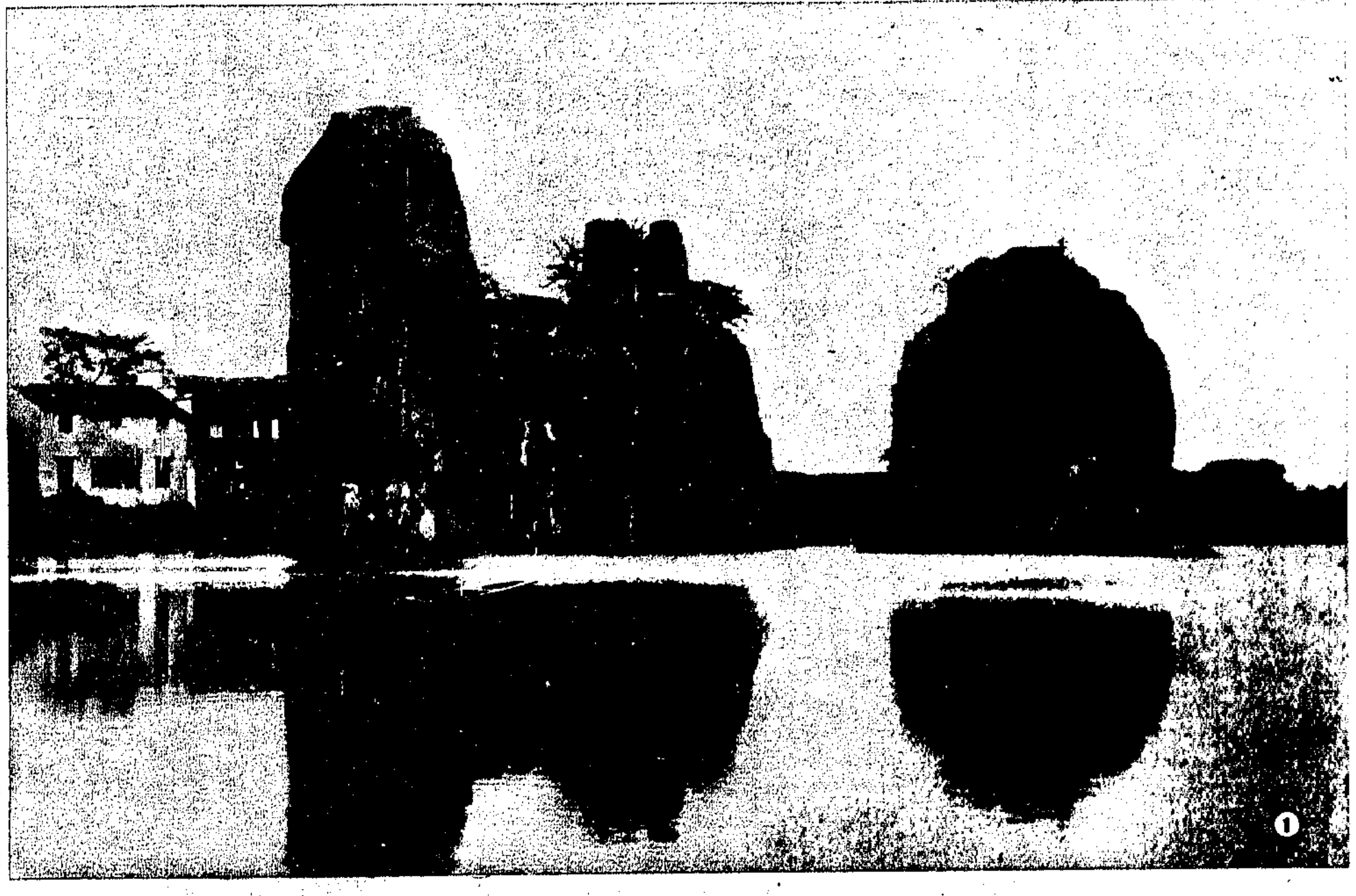

① 紹興石佛寺風景 石佛寺建於石上巖背負湖沼風景絕佳（[illegible]人寄）

② 蕪湖赭山雪景

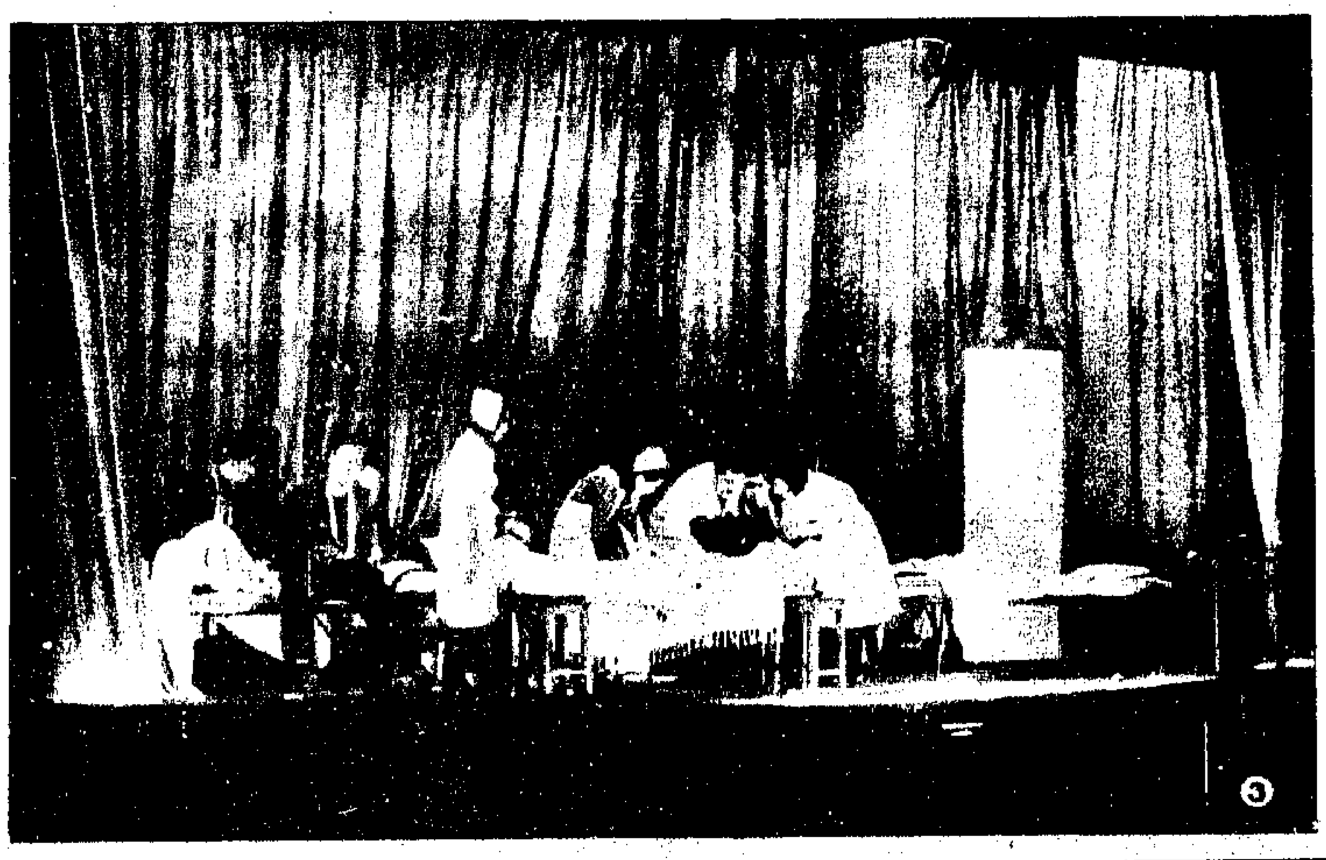

③ 上海舞台協會係電影界與舞台劇家聯合組成日前在金城公演之「水銀燈下」與「回春之曲」參加表演者百三十餘人人材集中各部門皆由專家担任總理為銀幕界與舞台劇家空前有組織之大合作我國戲劇運動史上之一大進展也領導者為名導演應雲衛孫師毅袁牧之萬賴天等圖示「回春之曲」劇情緊張之一幕（楊齊明攝）

④ 蘇俄電影協會本月二十日在莫斯科舉行國際電影展覽會曾邀我國電影家參加由各電影公司自行選派人員赴俄首批已於十日攜同參加之影片七部由滬起程圖為中宣會假座首都擷英飯店設筵招待並舉行談話會留影 1周劍雲 2[illegible]君女士 3胡蝶女士 4邵元冲氏

⑤ 梅蘭芳赴俄演劇 名戲劇家梅蘭芳氏應蘇俄政府之邀前往演劇日內即將乘蘇俄特派海輪北方號赴俄云

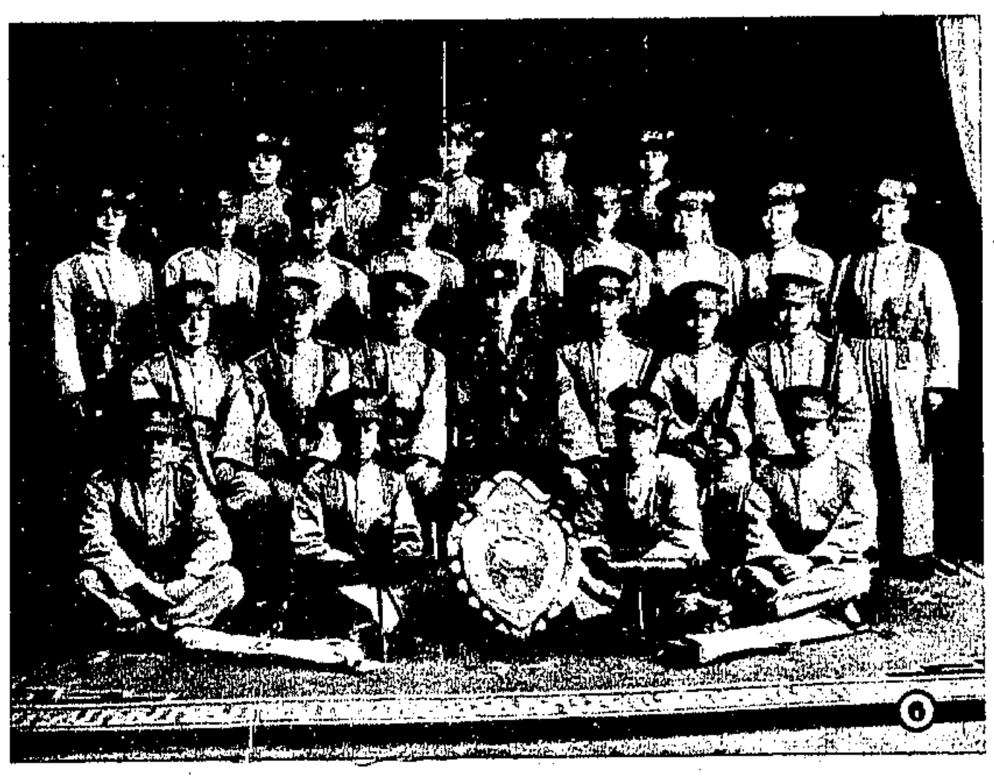

⑥ 上海公共租界萬國商團每年例有銀盾競賽之舉其賽法注重機槍及長槍射擊本年度此項決賽第一中華隊第二德國隊第三俄國隊第四日本隊隊盾遂為中華隊所得閉此次為第四次獲勝云上圖為該隊之代表合影

⑦ 中國婦女會表演百花朝舞之全體攝影（徐天章攝）

⑧ 飾百花仙子之孫仲立夫人（立）張遠棟夫人（坐）（徐天章攝）

⑨ 中國婦女會游藝表演 上海中國婦女會為籌集極司非而路區之義務學校常年經費起見十一日晚假座百樂門飯店舉行遊藝大會並敦請宋文斌夫人等十餘人分飾百花仙子裝演古裝百花朝舞頗得觀衆之贊美此為表演時之情狀（[illegible]長烈攝）

一條生路

日久咳嗽陰虛內傷痰多氣喘胸悶氣滯頭暈眼花體弱多病胃不消化虛不受補無論老少男女孕婦產婦服養陰丸立見奇效用治肺痨等症確有續命之功特標其題曰一條生路分銷處天津北平上海漢口南京重慶南昌長沙開封昆明南甯濟南鄭州徐州廈門杭州蕪湖汕頭各大城市及外洋各埠大藥店均有代售每盒定價五角廣州市藥欄街位元堂廣告

分男女二種

男用主治

女用主治

長命牌

維他賜保命

上海信誼化學製藥廠監製

柯達

來丁那

鏡箱

此類小鏡箱中之最價廉者

一捲軟片可拍卅六張照片

此為柯達最新式小鏡箱中之別開生面者。奇小無比。可納袋中。裝有最準確之著名特快F3.5鏡頭新式無殼快門。十種速度。最快一秒之三百分之一。襯影匣亦特致。而且用片極省。一捲柯達全色微粒軟片。可拍照片卅六張之多。以之放大。秋毫畢露。如此神妙之鏡箱。定價之廉。出人意外。

美商 柯達公司 上海圓明園路一八五號

請勿失此良機。速駕臨柯達經售處參觀此優妙價廉之小鏡箱。來丁那及他種小鏡箱裝用柯達全色微粒軟片最宜。